هفته نامه

اتحاد اسلامی

بانی آرمان اتحاد اسلامی افغانستان

شماره مسلسل(۳۳۹)سال دهم ـ شماره(٤٤) پنجشنبه (٦) اسد ۱۳۷۳ هـ ش ـ (۲۰) صفر ۱٤۱٥هـ ق (۲۹)جولای ۱۹۹٤م

قیمت (۱۰۰) افغانی (یك روپیه)

وقتی ملیشه ها خشمگین میشوند!

ص(٦)

ریشه یابی ظهور وسقوط کودتای (۱۱)جدی درکابل

ص(٤)

PROPERTY OF ACKU

پروفیسرسیاف دبی بی سی سره په مرکه کی:

پاکستان سره زمور اړیکی به لانبی شی

پاکستان سره دورورئ ساتل زما داصولو داهدافو یوه برخه ده

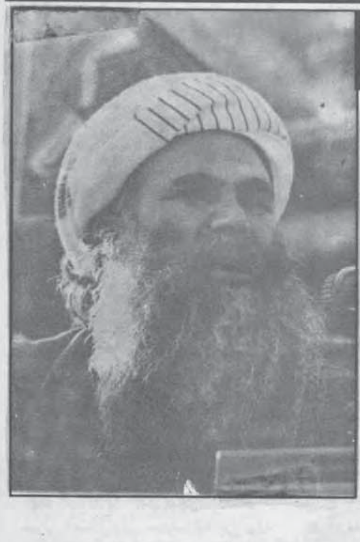

(۸) مخ

ستر جنرال اسماعیل خان دافغانستان دجمهور رئیس برهان الدین «ربانی» څخه غوښتنی چی باید داکتر نجیب محاکمه شی

(۸) مخ

تا حکمتیار در چهار آسیاب است، افغانستان خراب و ملت در عذاب است!

ص(۲)

بی بی سی او دهم آهنگی ائتلاف جارچیان

(۳)مخ

روانداـ فاجعه یی که هنوز ادامه دارد

ص(۳)

د هرات اسلامی شوری او د هماهنگی ائتلاف ناندری

(۲) مخ

دتاجکستان مجاهدینو له پنځوسو نه زیات روسی پوځیان ژوندی نیولی

(۸) مخ

تبلیغات علیه شورای هرات

ص(۸)

اسرائیل و ازبکستان معاهده یی را به منظور مبارزهء مشترك علیه مسلمانان امضاء کردند

ص(۸)

بنام خداوندی که بی اندازه مهربان و نهایت با رحم است

سرمقاله

داسلامی اردو تشکیل

زمور دهیواد په اوسنیوکړکیچنو حالاتوکی د وخت مهم ضرورت دی

دافغانستان اسلامی پاڅون دکمونیزم په وړاندی دمقاومت په ډگر کی له ډیرو سختو اوترخونظامی تجربو تیرشو اوددی ترخو نظامی تجربو په پلی کولو سره یی وشو کړای چی دجنگ او مقاومت په څوارلس کلنه اوږده دوره کی دروسی کمونیزم گوډاگیان اوتالی څټی (کمونست خلقیان ،پرچمیان او دهغوی ملحد ملیشی) اوپه خپله دروسانو وحشی پوځ،جبهه په جبهه اوسنگر په سنگر له سختو شرموونکوماتوسره مخامخ کړی په لومړی پلا روسان دی ته اړباسی چی زمور له هیواد څخه خپل ماتی خوړلی اوزبون وحشی پوځ وباسی اوپه دویمه پلا دهغوی گوډاگیان دی ته اماده شی چی دچارو واگی مجاهدینو ته وسپاری.

دیادونی وړده چی زمور تیر څوارلس کلن جهادی جنگ دوخت له غوښتنو سره سم چریکی پارتیزانی او تیت پرك جنگ وچی دخاصو شرایطو زیږنده اوپه خاصو شرایطو کی دتطبیق وړو، هلته له یوه پلوه دروسانومنظم پوځ وملحد دولت اودهغه ځواکونه وچی دټولو قومانده یوه وه سوق رهبری اکمالات اونور یی له یوی مرجع نه تر سره کیدل اودجنگ په بل اړخ کی زمور برمیال مجاهدین وچی په هر لحاظ ددښمن له جنگی ماشین سره یی توپیر لاره... خواوس بیانه هغه شرایط دی اونه هغه جنگ دی چی اوس هم زمور نظامی ځواکونه په یواویل نوم باندی په کلیو ،بانډو، غرونو، رغونو، اودروکی په تیت اوپرك ډول پراته دی هغه هم دنامعلوم مقصد لپاره ځکه که پخوا زمور مجاهدین په ذکر شوو سیمو کی اوسیدل اویایی مرکزونه درلودل خودیوخاص جنگی مجبوریت له مخی وهغوی له داخلی اوخارجی دښمن سره بالفعل په جنگ اخته وو مجاهدینو ته دتنظیم له پلوه چی وریوری ترلی وو اعاشه ورکول کیده او نوری وسلی اومهمات ورته ورکول کیده اوس داسوال پیداکیږی چی دابی مقصده تیت اوپرك پوځ به هلته څه کوی څوك به یی اعاشه او اکمالوی اودڅه لپاره اوس لله الحمد هیواد دروسانو اودهغوی دگوډاگیانو له ولکی نه آزاددی اسلامی دولت جوړدی دمجاهدو ځواکونو دتجمع مرکز جوړ ده بناء ددی تیتو پرکو ځواکونو موجودیت پرته له دی چی زمور هیواداو هیواد والو ته ستونځی پیدا کړی بل څه نتیجه پری نه مرتب کیږی

(۷)مخ

دهرات اسلامی شوری اودهم آهنگی ائتلاف ناندری

په دی کی شك نشته چی دیوه هیواد سیاسی سرحدی پولی ،داخلی امنیت ،له جنگ نه وروسته دبیا ودانولو کاردسبوونی روزنی، روغتیا، اقتصاد او نوری ټولنیز چاری هغه وخت تامینېږی چی په هغه هیوادکی ځواکمن مرکزی حکومت جوړشوی اوپه خپلو چاروکی بریالی پرمخ روان وی ...که څوك دا ادعا لری چی دمرکزی حکومت په نشتوالی کی هغه هم په داسی حال کی چی داخلی جنگونه هم په شدت سره ادامه ولری دیوه هیواد دهویت اوسیاسی جغرافیایی موجودیت په خطرکی نه وی هسی له شکونه رسی جوړوی اوبس ،دهمدغو واقعیتونو په نظرکی نیولوسره له کومی ورځی نه چی په هیواد کی خپل منځی جګړی پیل شوی دی، ددی جګړو دله منځه وړلو او په وطن کی د سولی او امنیت د ټینګښت په خاطرزمونږ دهیواد زړه سوانده وګړی تل زیارایستلی چی غونډی جوړی کړی وقدونه تشکیل کړی،دروغ نیتی هیئتونه رامنځ ته کړی او دجګړه مارو ترمنځ دتفاهم او سولی فضا راولی ،متأسفانه چی دغه دسولی طرحی ددغو دووکالو اوځو میاشتوپه دوران کی دمختلفو وجوهاتو له کبله چی عمده وجه یی په افغانستان کی دکمونستانو مسلحانه حضور ده کومی داسی مثبتی نتیجی ته نه دی رسیدلی چی دهیواد ورانی ویجاړی پری سنبال شی اودهغه په اساس هلته د مجاهدینو پیاوړی حکومت جوړشی په هغه وخت کی چی کمونستان اودهغوی ملیشی داسلامی دولت له پلوه کاملاً مایوسه شول اوپه دی وپوهیدل چی دولت وهغوی ته دهیواد دچارو په سمون کی هیڅ ټاکونکی نقش نه دی قایل ... نودکمونستانو دتجرید په دی دوران کی حکمتیار ته ښه فرصت وچی داسلامی دولت دصدراعظم په توګه جمهور رئیس استاد ربانی ته دمرستی او ورورګلوی لاس غزولای وای اوپه خپلو هغو لاعدو یی وفاکړی وای چی پخوایی داسی کړی وه : «که چیری ملیشی دکابل له ښاره ووتل جنګ ختم وګڼی او...» اوپه دی توګه دکمونستانو دشرارت په صورت کی یی له استاد ربانی سره لاس یوکړی وای اوهغوی یی تر هغه ټکولی وای چی دوطن اونړی مکارو کمونستانو ته دعبرت درس ګرځیدلای وای مګر له بده مرغه هغه ددی ټولو ښوتوقعاتو اوچانسونو پرخلاف له تجرید شوی کمونستانو اوکمونست ملیشو په ځواکی ودرید اودهغوی په تأییدیی له دولت سره جنګ پیل کړ... سره له دی هم دولت ورته بلنه ورکړه... هیئتونه ښکته پورته شول داتحاد اسلامی مجاهد اومدبر قیادت دمومن ،منصف اوزړه سواند منځګړی په توګه ورته توصیه وکړه چی ،دکمونستو ملیشو له ملګرتیا نه لاس واخله، اسلامی دولت حاضر دی چی لتاسره تفاهم اوسولی ته کینی مګر هغه تراوسه پوری چی دکابل ښار مظلوم وګړی دجنګ په بټیوکی سوزی اوتراوسه په زرګونو کسان شهیدان شوی داسلامی دولت دی بلنی ته یی مثبت ځواب ونه وایه بلکی دجنګ په جهت کی یی لاټینګاروکړ...آیا دحل لاره همداده چی حزب اسلامی له التقاطی ډلو او کمونستو ملیشوسره یوځای شی او جمعیت اسلامی او اتحاد اسلامی له منځه یوسی او بیا په خپله په افغانستان کی حکومت جوړ کړی؟ چی دا انګیرنه یوخوب دی اوبس...کله چی داقضیه دنظامی حل له لاری تحقق نشی موندلای اونه زمونږټول هیواد وال په دی قانع دی چی دافغانستان په راتلونکی حکومتونوکی کمونستان او کمونست ملیشی ومنی ...نوحزب اسلامی نورڅه توقع لری چی داسلامی کانفرانس مشرته مثبت ځواب نه وایی، دښاغلی حقانی په مشری دروغ نیتی هیئت ته مثبت ځواب نه وایی په خپله قیادی شورا وایی مګر قیادی شوری دده په بلنه نه جوړیږی مولوی صاحب محمد نبی ،ګیلانی اوآصف محسنی دتش په نامه منځګړی په نوم څه نشی کولای په داسی حال کی چی هلته په هرات ولایت کی دهیواد د(٢٥)ولایاتو نمایندګان راټول شوی او دهغوی کار په بری سره مخ په وړاندی روان دی همدارنګه سترجنرال اسماعیل خان -کله چی کابل ته له مشرانوسره دتفاهم لپاره راغلی و شخصاً دهرات شورا نقش په اړه له حکمتیار سره کتلی هم واوبلنه یی ورکړی وه چی ګډون په کی وکړی نو نور حزب اسلامی ته څه بهانه پاتی شوی چی دهغه په اساس دخپلو ائتلافی ملګرو سره هرچیرته همدغه ناندری وهی چی دهرات اسلامی شوری دیوه تنظیم شوری ده داشوری دافغانستان قضیه نشی حلولای، او...

آیا داسی نه ده چی داناندری صرف دهمدی لپاره دی چی په افغانستان کی دټولو مجاهدینو د رأی پرخلاف اودټول ملت دغوښتنو پرضد دمحمود مستیری ماموریت تحقق وموی اودهغه په ترڅ کی له حزب اسلامی سره ائتلافی کمونست ملیشی دافغانستان په راتلونکی حکومت کی فعاله برخه ولری -او نور کمونستان هم دځان په شااوخواکی راټول کړی اومړه کمونستان یوځل بیا راژوندی شی؟!!

اوکه داسی نه ده نورنو هم آهنګی ائتلاف په خاصه توګه حزب اسلامی ته څه بهانه پاتی ده چی نه یواځی دهرات اسلامی شوری بلکی دسولی هرهیئت ته منفی ځواب وایی اودهغه په وړاندی منفی دریځ نیسی ؟

موږ وایوچی اوس هم وخت شته...

حکمتیار دی دکمونستو ملیشو انډیوالی پریږدی

په دی غونډه کی دی ګډون وکړی قضیه حل ده...

اوانشاء الله دپردیو مداخلی ته به په دی اړه هیڅ ضرورت پیدانشی.

اوکمونستان به ددی وحدت په وړاندی ضرور وسله پر ځمکه ږدی...

تاحکمتیاردرچارآسیاب است افغانستان خراب است وملت درعذاب است

بعد ازفرار نیروهای روسی از افغانستان ودقیقاًدرآخرین ایام عمر ننگین حکومت کمونستی نجیب رادیو های غربی بویژه بی بی سی به اساس طبیعت شرورانه وعداوت شان با اسلام و مسلمانان علیه مجاهدین و انقلاب اسلامی افغانستان بشدت تبلیغات می کردند وازجنگ های خونین وویرانگری که بعد از سرنگونی حکومت کمونستی نجیب دربین گروه های جهادی بمنظور تصاحب قدرت براه می افتد حرف می زدند.

البته به همگان معلوم بود که این تبلیغات به هدف جلو گیری از تشکیل حکومت اسلامی مجاهدین صورت میگیرد وجز یك تشویش ازناحیه، حکمتیار تشویش های دیگر از ناحیه، مجاهدین اساسی ندارد ومجاهدین بفضل الهی آن پختگی سیاسی رادارند که نگذارند ثمرات جهاد خونبار و قهرمانی های بی نظیر شان در کشمکش هاو جنگهای خونین حصول قدرت ضایع شود.

مردم از ناحیه، حکمتیار ازآن جهت تشویش داشتند که وی درسراسر دوران جهاد جز تنظیم جنگی و براه انداختن اختلافات خونین در بین مجاهدین وکشتارو ترور محیلانه، آنها کاری نکرده بود وهمگان می دانستندکه حکمتیار همه، این کار های غیر اسلامی رابه منظور رسیدن بقدرت ازطریق سازش با کمونستهاودستهای مداخله گرخارجی انجام می دهد ومی خواهد برای این کار مجاهدین واقعی راکه مانع تحقق این اهداف ناروای وی اند از سرراه خود بردارد.

آری ! چنین تشویشی از ناحیه، حکمتیاردرنزد همه، مردم مسلمان و رنجدیده، ماوجود داشت وهمگان با اطلاع از طبیعت اختلافگرانه وسازشکارانه وماجراجویانه، حکمتیار هراس داشتند که مبادا بعداز سر نگونی حکومت کمونستی ،عملکرد های حکمتیار تبلیغات رادیر های غربی را جامه، تحقق بپوشاند اماخود حکمتیار با طمطراق تمام می گفت : نخیر این تبلیغات حقیقت ندارد ومجاهدین هر گزبرسر حصول قدرت با یکدیگرنخواهند جنگید.

مردم با وجود دروغهای متعدد ومکرری که از حکمتیار شنیده بودندتحت تأثیر شوروشوق ناشی از نزدیکی آزادی وطن وپیروزی انقلاب اسلامی سخنان وی را باور کردند وبدعا به حق مجاهدین پرداختند ومطمئن شدند که با سرنگونی حکومت کمونستی وقیام حکومت مجاهدین امن وآرامش وصلح وآشتی به کشور باز خواهد گشت ومردم بعداز چهارده سال خونباری که در جهنم کمونیزم سوختند از نعمت حکومت عدلالهی برخوردار خواهند شد.

اما ای وای که مردم هنوز ساده بودند و حکمتیار رادرست نشناخته بودند و نمیدانستند که وعده، عدم اقدام وی به خونریزی وبراه انداختن قتل وکشتار واختلاقات خونین تنها درصورتی است که خود وی دراثر مساعی دستهای مرموز خارجی به کرسی ریاست جمهوری جلوس فرماید، درغیر آن حکومت هیچکس راقبول نخواهد کرد وافغانستان رادوباره به دریا های خون وکوره های آتش تبدیل خواهد نمود!

حکومت کمونستی سرنگون شد ولی در اثرتوطئه های بین المللی جناح مسلح آن تحت رهبری جنرال دوستم باقی ماند تاکمونستهای جنایتکار راازمحاکمه و انتقام ملت نجات بدهد ومنافع محافل استعماری کمونستی صیهونستی رادرافغانستان حفظ نماید.

ائتلاف جمعیت با ملیشه های دوستم عملی بود شنیع وغیر اسلامی وحکمتیار این موضوع را بهانه قرار داده وکابل راراکت باران کرد وقسم خورد که تاملیشه های کمونست وملحد درکابل حضور دارند وی خواهد جنگید.

مردم مسلمان وحلقات جهادی ازاین اعلام حکمتیار که ظاهراً بیانگر عداوت شدید حکمتیار باملیشه هاو بقایای رژیم کمونستی ودر واقع نمایانگر عقده، خطرناك وی از نرسیدن به تاج وتخت بود دچار این خوشباوری وساده لوحی شدند که راستی حکمتیار یگانه رهبری است که قدرت نمیخواهد امامی خواهد ملیشه ها وبقایای رژیم کمونستی ازبین برود واین برداشت مخصوصاً ازآنجا نشئت می کرد که حکمتیارمی گفت مابا برادران جمعیت جنگ نداریم جنگ ما با ملیشه های خونخوار وکمونست است ومی گفت: ماقدرت طلب نیستیم ماحکومت ربانی را قبول داریم اماباید ملیشه ها ازکابل خارج شوند.

اوبه این بهانه بیست هزار تن از زنان وکودکان وپیران وجوانان مسلمان ومظلوم کابل رابه کام اژدهای مرگ سپرد وخسارات ناقابل جبرانی به تأسیسات دولتی وخانه هاو اموال مردم وارد آورد ولی نتیجه یی جز شکست وعقب نشینی های متواتر بدست نیاوردآنهایی که ازماهیت اصلی حکمتیار شناخت کامل داشتندمی دانستند که ملیشه ستیزی حکمتیار بهانه یی بیش نیست وهدف اصلی او

ص(٣)

د هرات غونډې د سبوتاژ کولو هڅې

دهرات غونډه ګام په ګام دبریالیتوب پرلوریون وهی او دا هیله اوس ریښتینی توب ته نږدی کوی چی انشاءالله ددی غونډی دپریکړوپه سیوری کی به ډیر زر سوله زمونږ غم ځپلی هیواد ته لار وکړی او دجګړی او وحشت لمنی به دتل لپاره ټولی شی دهرات په تاریخی اوسر لوړی ښارکی ددایمی سولی په خاطر غونډوکی دهیواد دبیلا بیلو اقشارو، قبیلو، ګوندونو ولایتونو داستازو دګډون سربیره له بهر ځخه خاصتاً له اروپا ځخه دهغو سیمو دافغانی مهاجوینو په نمایندګی (١١٠) تنو ګډون کړی چی دا ټول په خپل ځای ددی ټکی ښکارندوی دی چی د هرات غونډه ددی زوریدلی ملت ترجمانه ده اودهمدی مجاهد ملت دځوارلس کالو هلوځلو ارمان به ترسره کوی چی په دی برخه کی زمونږد ادعا ښه ثبوت په یوه غږ دغونډی دګډون کوونکو دا خبره ده چی :«...دوستم اودله ټپله یی جنایتکار دی او هغوی ته به دهیواد دراتلونکی حکومت اوزعامت په ټاکلوکی حق ورنکړو...»

دهرات غونډی چی اوس یی زمونږ دزوریدلی ملت دمثلی شوراښه نیولی اوپه خپلو دوه ورځنیو غونډوکی یی دنظامی چارو دسمون دراتلونکی حکومت اوزعامت دټاکلو او همدارنګه دلویی جرګی یالوی اسلامی شورا دجوړولو لپ،ره ښلاجلاکمیسونونه ټاکلی ترڅو هریو په خپله برخه کی په ګرندی توګه کار وکړی خو دغونډی د بریالی پرمخ تلو ترڅنګ یوځل بیا داستعمار ګوډاګیان او دهغوی تالی ځتی دګرته راووتل اوپه بیلابیلو غیر عملی طرحو سره غواړی دهرات غونډه سبوتاژکړی که څه هم چی دوی دغونډی دپیل ځخه دمخه هم په کمین کی ناست وه خو ګمان یی کاوه چی ښایی دا غونډی کومه نتیجه ورنکړی اویابه ونه توانیږی چی دملت دټولو اقشارو ملاتړ لاس ته راوړی اوس چی پوهیدلی ددی سولی او امنیت ته سترګی په لار هیواد ټولو اقشاروپه دی غونډی کی په خلاص زړه ګډون وکړه ورځ په ورځ ددی غونډو د بریالیتوب چانس زیاتیږی او دوی همداسی په ډاګ پاتی کیږی نو غواړی چی په هرصورت چی وی هغه سبوتاژ کړی.

دیوی خوادد(بی بی سی)رادیو له لاری ددی غونډی پرضد ناروا تبلیغات کوی ترڅو خلکو ته دغونډی په باب بدذهنیت ورکړی اوهغوی ته وښیی چی داغونډه خو یواځی داستاد ربانی دپلویانو غونډه ده دبلی خوا دغونډی ددوو ورځو له جریان وروسته سمدستی یوځل بیا اسلام آباد ته دمحمود مستیری درارسیدو خبر خپورشو اوورسره جوخت په ځینو پاکستانی ورځپاڼو کی ولیکل شول چی هغه دیوه پراخ بنسټه حکومت طرحه له ځان سره راوړی، محمود مستیری په سر کی هم همدا ماموریت درلود چی یو داسی حکومت جوړولو ته زمینه مساعده کړی چی هغه کی کمونستان، دغرب جاسوسان اونور رټل شوی افرادهم ګډون ولری دحقانی صاحب دیوه نږدی ملګری کیسه ده چی کله محمودمستیری په لومړی ځل دحقانی صاحب سره ولیدل ورته وی ویل ستاډیره ښه طرحه ده یواځنی نقص اوخالیګاه چی لری هغه داده چی دوستم ته دی په خپلی طرحی کی ځای نه دی ورکړی خوهغه په دی برخه کی لږی تفریح ته هم ځای ورکړی وځکه وچی غرب او ملګروملتودمقر خواته یی یوه منډه وکړه اوچی ځنګه په هرات کی دیوی پراخی غونډی دجوړیدو څخه خبر شو او دغونډی دبریالیتوب غږیی غوږ ته ورسید سمدستی یی اسلام آباد ته رامنډه کړه ترڅو ځینی نوری هڅی په لار واچوی اودهرات دغونډی سبوتاژ کړی ترکومه ځایه چی دملګرو ملتو هڅو پوری مربوط ده هغوی باید ددی هڅی وکړی چی ددی ملت دارمان اوهیلو سره سم ګام واخلی اودحل دهغی لاری ملاتړ وکړی چی دملت ملاتړ ترشا ولری که

(٧)مخ

رواندا، فاجعه یی که هنوز ادامه دارد

از چند هفته به اینطرف جنگ داخلی در کشور افریقایی رواندا و مصیبت های ناشی از آن در صدر اخبار رسانه های خبری بین المللی قرار دارد. ماجرا از آنجا آغاز شد که رئیس جمهور کشور که از قبیله (هوتو) بود طی یك سو ءقصد به قتل رسید. قبیله ء هوتو اکثریت مردم روندا را تشکیل میدهد و نیرو های دولتی که اکثراً وابسته به همین قبیله بودند بر سبیل انتقام بجان مردم قبایل دیگر افتادند و چنان دمار از روزگار مردم درآوردند که در تاریخ کم نظیر است. قتل عام ها چنان وحشیانه بود که از اطفال شیر خوار گرفته تا پیر مردان وپیر زنان هیچکس از آن در امان نماند حتی کسانیکه در کلیسا ها پناه برده بودند نیز از کشته شدن در امان نماندند در برابر فساد و تبهکاری های ناشی از انتقام گیری های قبیلوی هیچ حریم و مرز و سرحد حایل نبود. همین اکنون در شهر کیگالی هزاران طفل بی سرپرست وجود دارد که معلوم نیست چه برسر والدین آنها آمده است آنچه معلوم است اینست که آنها هرگز والدین خود را نخواهند دید. نیرو های شورشی نیز در بعضی موارد به روشهای مشابه دست یازیدند و در جنگ با نیرو های دولتی آنها را قدم به قدم به عقب راندند و سرانجام زمانیکه کیگالی پایتخت کشور به محاصره ء نیرو های شورشی درآمد، یکی از استعمار گران قدیم قاره ء افریقا (فرانسه) قدم جلو نهاد و بنام دفاع از جان انسانهای بیگناه تعدادی سرباز به رواندا گسیل داشت تا یك منطقه ء امن را برای نیرو های شکست خورده ء دولتی که گروه گروه در حال فرار بودند مهیا سازد و آنها را از چنگ نیرو های رقیب که سخت تشنه ء انتقام اند محفوظ نگهدارد. این کار پس از آن صورت گرفت که نیرو های دولتی صدها هزار نفر از مردم را قتل عام نموده بودند.

نیرو های شورشی سرانجام بافتح کیگالی به پیروزی کامل بر نیرو های دولتی دست یافتند و جنگ داخلی پایان یافت اما همانند هر جنگ دیگر مصیبت های ناشی از جنگ نه تنها به پایان نرسید بلکه ابعاد این فاجعه ء انسانی هنوز هم ادامه دارد که واقعاً دردآور و تکان دهنده است. در مدت کوتاهی ناگهان یك ملیون نفر با اضافهً یك ارتش شکست خورده از ترس جان کشور را ترك نموده و بسوی کشور های همسایه مخصوصاً کشور (زئیر) روی آوردند و همین اکنون در شهر (گوما) در زئیر بزرگترین کمپ مهاجرین در جهان بوجود آمده است. گفته میشود که از زمان تقسیم هند وپاکستان تا امروز، جهان چنین جابجایی عظیم انسانها از یك منطقه به منطقه ء دیگر را بیاد ندارد.

مهاجرت چنین کتله ء بزرگ از انسانها آنهم در مدت چند روز و به کشوری که مردم خودش با فقرو فاقه دست بگریبان اند و تجمع آنان در یك منطقه ء کوچك، مشکلات بزرگی را به بار آورد. آنانیکه از بیم قتل عام شدن بدست نیرو های مخالف کشور خود را ترك کرده اند اکنون با هجوم بیماری کولرا دسته دسته جان میسپارند. کمبود آب آشامیدنی صحی پناهندگان را به نوشیدن آبهای آلوده وادار ساخته و برای این عده رسانیدن آب صحی به اندازهٔ رفع نیاز آشامیدنی نیز ناممکن است به گفته ء یك مامور صلیب سرخ بین المللی زمین منطقه ء که کمپ در آنجا برپا شده ، پوشیده از سنگهای آتشفشانی بوده و بحدی سخت است که حتی کندن قبر نیز در آن به بسیار دشواری ممکن است.

رفع نیاز غذائی نیز به عین دشواری مواجه است. برای اینهمه مهاجر روزانه حداقل به هفتصد تن مواد غذائی ضرورت است ولی از آنجا که باید این مقدار مواد از طریق هوا به مهاجرین رسانیده شود اکنون فقط یك پنجم آن بدست مهاجرین میرسد و کمبود مواد غذائی مخصوصاً در میان اطفال زمینه را برای مصاب شدن به امراض مختلف آماده میسازد.

شدت مشکلات سر انجام بسیاری از مهاجرین را وادار ساخت تا به رواندا برگردند البته دولت جدید روندا برای ترغیب مهاجرین به بازگشت طرح آتش بس و عفو عمومی را جز برای آنانیکه در قتل عام ها دست داشته اند اعلام نموده و برای جلب اطمینان قبیله ء هوتو رئیس جمهور جدید را نیز ازافراد همین قبیله برگزیده است ولی ترس از انتقام های قبیلوی همچنان به قوت خود باقیست.

امریکا که در چنین موارد مترصد فرصت مداخله است ضمن اعلام یك کمك به ارزش دوصد ملیون دالر، عزم خود مبنی بر اعزام یك نیروی نظامی به رواندا را نیز ابراز نمود.

برای غرب، قاره ء افریقا اکنون حیثیت یك شکارگاه اختصاصی را کسب نموده زیرا این قاره با وجود فقر مردمش، هم از نظر منابع طبیعی و هم نیروی انسانی بسیار غنی است. کنترول این قاره برای بدست آوردن مواد خام ارزان و بازار فروش مواد تولیدی فابریکه های غرب ارزش فراوان دارد. به همین علت در عقب هر جنگ و هر مصیبت در این قاره باید دست استعمار غرب را دخیل دانست. فرانسه و امریکا که امروز در نقش مدافعین حقوق بشر قدم به روندا نهاده اند خود در بوجود آوردن این جنگ وقتل عام ها شریك اند. آنها به هر قیمت ممکن زمینه را طوری مساعد میسازند تا برای مداخلات خود توجیه عوام پسند ایجاد نمایندو بهترین راه اینست که این کار در لفافه ء دفاع از جان انسانهای بیگناه صورت گیرد !!

تاحکمتیاردرچارآسیاب است افغانستان خراب است و...

از این همه خونریزی وویرانگری آنست که می خواهد بهروسیله ء ممکن بقدرت برسد ولو این کار ایجاب قتل عام مردم ویا کنارآمدن با ملیشه هاو کمونستها وسائر دشمنان اسلام را نماید اما خوشباوری مردمی که فریب تبلیغات حکمتیار را خورده بودند وقتی ازبین رفت که جریر داماد حکمتیاررادر حالت پوشانیدن خلعت امیرانه در بردوستم درتلویزیون کابل مشاهده کردند ازآن به بعد ملیشه هانه در سخنان حکمتیار ملحد و کمونست بودند ونه در تبلیغات رادیر وتلویزیون چارآسیاب ونه درصفحات شهادت !

ولی مردم کابل بازهم گنهکار وواجب القتل بودند لذا درعین زمانی که به جبهات دوستم از طرف حکمتیار تحایف ومواد غذایی فرستاده میشد به مردم مظلوم وبی سرپناه کابل ازچارآسیاب راکت ارسال می گردید وراه مواد غذایی ایشان توسط تفنگداران رهزن حکمتیار بسته می شد.

بالآخره محافل صهیونستی وکمونستی ودستهای خارجی برای نصب حکمتیار دوستم به کرسی های قدرت درکابل دست بکار شدند و خواستند بد ترین وشدید ترین انتقام خودرا از ملت مسلمان ما بگیرند ..ائتلاف ننگین هماهنگی درتاشکند سنگر مشترك صهیونیزم کمونیزم علیه اسلام تشکیل گردید وکودتای خونین ۱۱-جدی سحرگاهان آنگه که محراب نشینان مومن با خدا رازونیاز می کنند واطفال معصوم درخواب خوش اند آغازگردید وآتش حقد وکینه ء حکمتیار یعنی کسیکه وعده داده بود قطره خونی رابخاطر رسیدن بقدرت بزمین نریزدآنقدر شدید بود که یکباره کابل به جهنم تبدیل گردید ودریاهای خون هرطرف روان شد.

سینه ء هزاران تن ازاطفال معصوم راراکت های حکمتیار دوستم درید وهزاران تن ازجوانان وپیران طعمه ء آتش بازی کورکورانه ووحشیانه ء صدراعظم چارآسیاب وملیشه ء مزار شدند وصدها هزار تن از هموطنان مظلوم وبی دفاع ماآواره گردیدنداین بار کسیکه وعده ء نریختن یك قطره خون را داده بود دریاهای مواج خون را نه بخاطر اخراج ملیشه ها ازکابل بلکه برای داخل ساختن آنها در کابل جاری ساخته بود.

دیگر ملیشه هاملحد وکمونست نبودند بلکه مسلمانان انقلابی و بنیادگرا بودند بلکه بر عکس مسلمانان بیچاره ء کابل ملحد و کمونست بودند وباید حکمتیار دوستم آنها راقتل عام می نمودندتاراه برای حکومت مجدد کمونیزم هموارمی گردید.

کودتا شکست خورد ،کودتاچیان رسوا شدند مواضع زیادی راازدست دادند در نزد اربابان خارجی سرشان خم گردیداما با آنهم دست ازقتل وکشتار مردم نکشیدند وحکمتیار اعلان کرد که برای جبران این شکستهای مرگبار بیست وپنج سال دیگر خون ملت را بزمین خواهد ریخت!!

جنون خونریزی حکمتیار دوستم وقتی اوج گرفت که بعد از شکست های متعدد درکابل ،قندز، بغلان، سالنگ وسایر مناطق افغانستان دو سنگر خیلی مهم و مستحکم خود یعنی تپه ء مرنجان وبالاحصار راازدست دادند.

اکنون حکمتیار با وحشت بیشتر به کابل راکت میفرستد ومی گوید چه تغییری درکابل با شکستهای اخیر ما در بالاحصار وتپه مرنجان بمیان آمده است مگر نه چنان است که ما اکنون ازباداران خارجی راکت های دور برد تربدست آورده ایم و می توانیم مردم بیدفاع را بیشتر بقتل برسانیم اگر چه خود در حالت شکست نهایی وفرار هستیم!!

بهر صورت .. اکنون دیگر مسلم شده است که تا حکمتیار درچارآسیاب است افغانستان خراب است ،ملت در عذاب است وامنیت وآرامش خیال و خواب است!!

کسیکه ریا کارانه تعهد سپرده بودکه حتی یك قطره خون ملت را بزمین نریزدولاف آزاد سازی کشمیر وفلسطین وسائر اراضی غصب شده مسلمانان رابعد از آزادی افغانستان می زد اکنون قتل وکشتار خودش کافی نیست و جوانان ساده لوح کشمیری وپاکستانی رانیز بنام ترینتگ به قتل وکشتار مردم مظلوم ما می گماردویا جلاد مسلمانان آسیای میانه یعنی اسلام کریموف وجلادمسلمانان فلسطین یعنی شمعون پیریز قرار داد امضا می کند تاجلو بنیاد گرایی اسلامی را بگیرد!!

سلام بر شهدای مظلوم کابل وسائر مناطق افغانستان که قربانی ائتلاف های ننگین حکمتیار وجنون قدرت طلبی اوشده اند و می شوند!

نابود باد ائتلاف ننگین هماهنگی که وسیله ء یی برای مداخله ء خارجیان درکشور ماست!

بی بی سی او دهم آهنگی ائتلاف جارچیان

زموږ گران هیواد اسلامی افغانستان دتاریخ په لوړ ژوروکی داستعماری طاقتونو دحریصوسترگو دتوجه وړ پاتی دی مگر ددی هیواد مؤمن اوجنگیالی بچی دخپلی عقیدی او ایمان په توښه هیڅکله دغو استعماری ځواکونو ته داوخت نه دی ورکړی چی هغوی په افغانستان کی ښی ورځی تیری کړی له لرغونی سویمنو اوفاتحانو نه نیولی داتلسمی اونولسمی پیړی دستر ښکیلاك گر ځواك (انگلیستان) تراستعماری دورانه پوری هریوپه خپل وارسره ددی هیواد دستراتیژیك او طبیعی موقعیت اوطبیعی ،سرشاروزیرمو اوشتمنیو په لحاظ دنړی دی خطی ته دطمعی اوغرض سترگی رډی کړی دی خویویی هم دلته ښی ورځی نه دی لیدلی اونه دلته داسی تم شوی چی ددی ملت په فرهنگ ،فکر او اعتقادی جوړښت کی بدلون راولی ... زموږ دپیړی دوحشی کمونستی زبرځواك انجام دټولوپه وړاندی دی چی په کوم نیت دی هیواد باندی یرغل کړی واو په څه شان له دی هیواد څخه په تیښته لاړ؟

ددی تاریخی حقایقو په نظرکی نیولو سره دی نتیجی ته رسیږو چی استعماری طاقتونه دخپلو تیروناکامیو او ماتوپسی دتاریخ په ځانگړیو اوبیلو پړاو ونویی له دی بر میال مومن ملت نه دانتقام اوغچ آخستلو په هڅوکی دی اوداهم یومنل شوی تاریخی واقعیت دی چی هرتیری کوونکی وروسته له دی چی په دی هیواد کی له ماتی سره مخامخ شوی بیایی پښی په هیڅ هیوادکی ټینگی نه دی شوی مخکی دروسانو په اړه په خاصه توگه په لویدیزه اروپا کی داخبره تقریباً دضرب المثل په توگه کورپه کور گرځیدله چی که چیری روسان کوم هیواد ته دهغه ځای دایلولولپاره لاړشی بیاله هغه ځایه څخه نه وځی هماغلته دیره آچوی او دخپلی خاوری جزء یی گرځوی مگر دمومنو افغانی شازلمو دایمانی هوډپه نتیجه کی دا فرضیه غلطه ثابته شوه او روسان له افغانستان څخه ماتی خوړلی او مختورن وتښتیدل مگر دافغانانوپه باب داخبره دکانی کرښه ده چی که چیری کوم تیری کوونکی طاقت پردی خطی باندی تیری کړی نورپه نړی کی بیا په هیڅ هیوادکی یی پښی نه دی ټینگی شوی.

پاتی شوه داخبره چی استعماری ځواکونه ولی زموږ له هیواد والوسره کینه ساتی ددی پوښتنی په ځواب کی بایدووایو چی یو خو داملت هیڅ زبر ځواك ته دلته دواکمنی چانس نه دی ورکړی اوله بله پلوه ددی هیواد خلك پر اسلام مین خلك دی حال داچی استعماری طاقتونه له یوی مخی داسلام سرسخته دښمنان دی -بناء دماضی اوحال په پرتلی سره په زغرده ویلای شوچی انگلیسان زموږ هماغسی دښمنان دی لکه چی روسان وو او امریکایان دی، هغوی په پخوا وختونو کی هم دانه غوښتل چی دافغانستان مومن ولس په نړی کی له سیالانو سره سیال شی او اوس هم نه غواړی چی ددی ملت په منځ کی وحدت راشی اوددی وحدت په رڼاکی دا ملت دخپلی عقیدی اوایمان له غوښتنو سره سم واکمنی ولری اودیو ځواکمن حکومت په جوړولو بریالی شی ...هغوی په همدی پسی دی چی په دی هیوادکی حزبی ناروا اختلافاتوته لمن ووهی قومی انگیزنی او نشنالستی افکاروته وده ورکړی اودنورو فتنوپه را ولاړولو سره داسی حالات رامنځ ته کړی چی افغانستان دتل لپاره په یوه بی ثباتی سیمی بدل کاندی.

له بده مرغه ددی واقعیتونو له پو هیدلو سره چی انگلیسان زموږ ددین،عقیده، تاریخ اواسلامی انقلاب دښمنان دی دهم آهنگی ائتلاف جارجیان اوگلم جم فتوی خرخوونکی له بی بی سی رادیو سره چی د انگلیستان اوکفری نړی دحقوقو فکری فرهنگی اوسیاسی مدافع ده په داسی شرمناکومرکوکی برخه اخلی چی څرگندونی یی نه یواځی دافغانستان خلکوته نه جبرانیدونکی زیانونه اړوی بلکی اسلامی نړی اوپه خپله اسلام ته سختی دړکی ورکوی...

برسیره پردی دهم آهنگی ائتلاف رسمی ویندویان په خبروکی ځان ترټولو انقلابی ښیی اوددی خاوری دگټوساتونکی ځان بولی په دی وروستیوکی د(بی بی سی) له رادیو سره لوظنامه امضاکړی چی موږ به هره شپه ضرور داسی مواد تاسی ته برابروو ترڅو لاندی منحوس اهداف تأمین کړی:

١-دافغانستان په مجاهدینو کی دهرډول وحدت چانس پای ته ورسوی.

٢-په جنگونو کی لاتاو اوتریخوالی زیات شی.

٣- افغانستان نورهم پسی وران شی.

٤-بی بی سی-امریکاغږ اوالمان غږ(دوچولی) ته دافغانستان په باب د څرگندونو او تبصرو کافی میدان جوړشی.

٥-داثابت کړوچی موږدخپل هیوادپه جوړولوساتلو اوښیرازه کولوکی هیڅ ډول استعداد نه لرو فقط همداموهدف دی چی ورانی وکړو او ودانول تاسوته پریږدو!!!

دهم آهنگی ائتلاف ځینی جارچیان برسیره پردی چی دافغانستان ولس په باب غیر ذمه دارانه خبری اتری اوبیانونه ورکوی کله کله خپل مضامین هم د «بی بی سی»رادیو له لاری لولی اوخپل قیمتی نظریات (!) ترنورو پوری رسوی!!!

په داسی حال کی چی ښه وینی دغه کسان چی په بی بی سی کی دوی ته وخت ورکوی اویا ددوی دنظریاتو دتوضیح لپاره تبصره لیکی اوڅرگندونی کوی په افغانستان کی دتیرو کمونستی رژیمونو کمونست غړی دی دمثال په ډول عبید الله

(۷) مخ

ریشه یابی ظهور وسقوط

بقلم خبرنگار اتحاد اسلامی از کابل

شاید برای بسیاری ازمردم وبسا از تحلیل گران سیاسی اوضاع افغانستان ائتلاف حکمتیار ودوستم که سال (١٣٧١) رادرجنگ علیه یکدیگربه سربردند یك امر تعجب بر انگیز باشد وبدون تردید تلاش همه ازچگونگی ایجاد این ائتلاف یا انعقاد این ازدواج مصلحتی در درك انگیزه وعامل اصلی ائتلاف وتولد اولین نوزاد تازهء آن بنام کودتای ١١- جدی ١٣٧٢- متمرکزمیشود.

چراحکمتیار با دوستم دریك ائتلاف قرار گرفت وکودتای ١١-جدی را برای سرنگونی دولت اسلامی براه انداخت درحالیکه اویکسال بادوستم جنگید تا اوراازکابل بیرون براند؟

اگر وجود دوستم درکابل وحضورش درصحنهء سیاسی ونظامی افغانستان مشروع وقابل قبول میبود این همه ویرانی کابل وقتل هزاران شهروند بیگناه کابلی درسال ١٣٧١- بخاطر راندن دوستم ازکابل بخاطر چه بود؟

مسلماً این ها وسوالات مشابه دیگر قبل ازهر چیز ذهن هرکسی راکه بخواهد کودتای ١١-جدی وعملکرد حکمتیار رابه بحث وتحلیل بگیرد به خودمشغول میسازد ودر صدد دریافت پاسخ درست به آن می شود.

ازنظرحکمتیارپاسخ به همهء این سوالات ودر مجموع پاسخ به ائتلاف با دوستم وراه اندازی کودتای ١١ جدی بسیارساده وآسان است:

حزب اسلامی (حکمتیار) افغانستان رااز خطر تجزیه نجات داد، وحدت ملی کشور که به مخاطره افتیده بود تأمین شد، دوولسوالی پنجشیرویقتل که بر مجموع افغانستان حکومت میکردند دربرابر قیام همگانی ملت قرارگرفتند واین یك ضرورت حتمی وقطعی بود.

هرچند حکمتیار دربرابر همه پرسش هایی که به عوامل ودلایل ائتلافش بادوستم ووقوع کودتای ١١-جدی برمیگردد باسادگی بر خورد میکند و با این سادگی پاسخ میگوید اما مسلم است که پاسخ حکمتیار ،پاسخ درست وقانع کننده به این همه پرسش هایی که اورا با عملکردش زیر سوال میبرد، نیست.

حکمتیار به زعم خودازتأمین وحدت ملی که در ائتلاف اوبا دوستم و عبد العلی مزاری ایجاد شده است حرف میزند اودراین جا خودرا رهبر پشتونها ،دوستم را رهبر ازبك هاومزاری را رهبر هزاره ها قلمداد مینماید درحالیکه این یك دروغ محض وغلط آشکار است اثبات نادرستی این ادعای حکمتیار که او رهبرپشتونها و دوستم ومزاری رهبر ازبك ها و هزاره ها هستند ضرورت به بحث و تفصیل بیشتر ندارد همین کافیست که وقتی که به مجاهدین جبههء دولت دربرابر ائتلاف دوستم حکمتیارنگاه کنیم بیش از نیم آنها را مجاهدین پشتون مي یابیم آنها همه به این عقیده اند که دربرابر یك ائتلاف غیر اسلامی که حکمتیارودوستم رهبران آن اند می جنگند آنها هرگزحکمتیاررارهبرو نمایندهٔ ملیت مسلمان پشتون نمیدانند دوستم که نه تنها رهبر ازبك هانیست بلکه لکهٔ ننگ برداماں ملت غیور و مومن ازبك است قبل ازهرکس دیگر این مجاهدین ازبك هستند که دربرابر ملیشه های دوستم می جنگند دوستم رانه ازبك هابلکه (کی جی بی) درسردستگی ملیشه های اجیر استخدام کرد تا با مجاهدین افغانستان بجنگند ودوستم این جنگ رابا بی رحمی ووحشت اولین بار دربرابر ازبك های فاریاب وجوزجان آغاز کرد ازاین رو دوستم قبل از آنکه نماینده ورهبر ازبك هاباشد دشمن وقاتل ازبك هاالست.

واما عبد العلی مزاری نه رهبر هزاره های افغانستان است ونه هم رهبر تشیع افغانستان نخست اینکه تمام هزاره ها درافغانستان شیعه نیستند وثانیاً همهء تشیع افغانستان اعضای حزب وحدت آنهم اعضای شاخهء سازمان نصر که رهبر آن مزاری است نمی باشند بنابراین مزاری از هزاره های افغانستان به هیچ صورت نمایندگی کرده نمی تواندونه هم ازاهل تشیع کشور.

حکمتیار ازحاکمیت دو ولسوالی پنجشیر ویقتل سخن میزند و یکی ازعوامل وقوع ائتلاف وکودتای ١١- جدی رابه آن ارتباط میدهد این ادعا هم سست تروبی بنیاد تر از ادعایش در مورد تأمین وحدت ملی ناشی ازائتلاف وکودتا است. یادم ازمصاحبهء مولوی خالص با تلویزیون حکمتیار می آید که سه ماه قبل گفت شمااز یك طرف ادعا می کنید که حکومت استاد ربانی ومسعود حکومت یك ولسوالی است عملاً حکومتی وجود ندارد و قلمرو حکومت آنها بیشتر ازساحهء یك ولسوالی نیست پس اگر چنین است دیگرجنگ با حکومتی که وجود ندارد چیست پس شما با که می جنگید؟اگرباقی افغانستان به استثنای یکی دو ولسوالی در تسلط وقلمرو وحاکمیت شما است پس درافغانستان مشکلی وجودندارد.

بهرحال: این ها پاسخ هایی است که حکمتیار به عنوان عامل و انگیزهء ائتلافش با دوستم وکودتای ١١-جدی ارائه میکند ،پاسخ هائیکه کم چسپ ترازخاك خشك به دیوار است اما واقعیت موضوع چیست ؟ ریشه های اصلی ائتلاف دوستم وحکمتیار وکودتای مشترك شان دربرابر دولت ازکجاآب می خورد؟ چرا حکمتیار ودوستم دو دشمن سازش ناپذیر در کودتای ١١-جدی سرازیك گریبان کشیدند؟چرااین کودتا براه افتیدوچرا این کودتا به ناکامی انجامید؟

جریر داماد حکمتیار طی یك پیام تیلفونی قبل از١١-جدی ١٣٧٢-ازباکو وتاشکند به حکمتیار گفت توافق حاصل شد وهمه مشکلات رفع گردید درمجلسیکه جریر پیام را فرستاد ملك برادر رسول پهلوان قوماندان ملیشه های کمونست، معاون صدراعظم آذربایجان ویکی از بلند پایه گان ازبکستان ودو نفر ازمشاورین (کی جی بی)که افراد با صلاحیت دولت های کمونست آسیای میانه را تشکیل میدادند حضور داشتند، این توافق توافق کودتا برای سرنگونی دولت اسلامی بود که بعد از چند ماه رفت وآمد ومذاکره میان نمایندگان حکمتیار ودوستم درمحضر ورهنمایی حلقات خارجی حاصل شد وقتی حکمتیار پلان کودتا رابر مبنای توافق حاصل شده به دوتن ازافسران سازمان جاسوسی کشوریکه اورا تااین سرحد به نام وشهرت رسانیدند توضیح میکرد افسران مذکور به زمان کودتا مخالفت نموده گفتند:کودتا بعداز ٨ سرطان ١٣٧٣-که میعاد حکومت استاد ربانی مطابق معاهدهء اسلام آباد پایان مي یابد براه انداخته شود آنگاه توجیه برای آغاز جنگ ودرصورت تداوم جنگ وجود دارد براه انداختن جنگ درسردی زمستان ازلحاظ عاطفی وانسانی هم درست نیست ومایهء بدنامی شمارافراهم میکند مخصوصاً اگر جنگ ادامه یابد و احتمال پیروزی شمادراین جنگ قطعی نیست. حکمتیار پیشنهاد به تعویق انداختن کودتارا رد کرده واز پیروزی حتمی کودتا سخن گفت او خاصتاً برنقش نیروهای دوستم دراین پیروزی تأکید کرده گفت: جنرال دوستم بمن اطمینان داده که درظرف دوساعت کار حکومت استاد ربانی را یکطرفه کند. شاید دوستم

دراین باره به حکمتیار چیزی گفته باشد باری دوستم به یکی از وزرای ترکمنستان گفته بود که سقوط دولت کابل توسط نیروهای من درظرف دوساعت می تواند عملی شود اماآنچه که هنوز حل نشده بعد ازسقوط دولت اسلامی کابل است بعدازآن دولت کابل رابه چه کسی بدهیم؟

هنوز دقیقاً نمی دانم که محاسبهء حکمتیار در مورد نیرومندی ملیشه های دوستم درکابل که دولت را درظرف دوساعت سرنگون نماید به چه معیاری استواربود شاید حکمتیار قبل ازهرکس دیگر خود تحت تأثیرتبلیغات خودش که میگفت استاد ربانی ومسعود به زور تانك وتوپ نیروی دوستم به کابل آمده اند وبدون حمایت او لحظه ای هم نمی توانند دوام بیاورند، رفته بود ویا همین باور چنگ به دامان دوستم زد تا یکبارمیلهء تانگ وتوپ خودرادررسانیدن حکمتیار به حاکمیت بکار اندازد میگویند وقتی شخص ساده یی گاو خودرا جهت فروش به بازار برد دلال راگفت که درمورد اوصاف گاواوبا صدای بلند مردم را آگاه بسازد دلال شروع به توصیف گاوکرد گفت این گاوروزانه پنج سیرشیر میدهد شیر او مملو از مسکه است هر کس آن را بخرد در خانه اش سعادت می آورد وقتی آن شخص توصیف گاوخودرا از زبان دلال شنید با خود فیصله کردکه اگر این گاو چنین باشد چرا خودم آنرا نخرم دویده نزد دلال رفت وباپرداختن قیمت گاو به دلال،گاورا گرفته به خانه آمد، شاید محاسبهء حکمتیار در توانمندی نیروی دوستم به همین شکل کودکانه ومضحکانه بوده باشد مانند بسیاری از محاسبه های دیگرش که عملکرد خودرا بر مبنای آن قرار میدهد اما نتیجه اش معکوس درمی آید.

به هرحال محاسبهء حکمتیار در مورد نیرومندی ملیشه های دوستم درسقوط دولت نزد خودش اما عوامل اصلی ائتلاف او با دوستم ووقوع کودتای١١-جدی در نتیجهءاین ائتلاف به تلاقی منافع کشور های خارجی بر میگردد که سازمان های اطلاعاتی آنها این ائتلاف رازمینه سازی وکودتا را پی ریزی نمودند.

هرکدام ازکشور های خارجی میخواهد درافغانستان رژیم دست نشانده ومورد نظر خودرا نصب نماید خاصتاً ازبکستان ودولت های کمونست آسیای میانه تلاش میکنند تا برای جلوگیری از نفوذ جنبش اسلامی یك حلقهء امنیتی مانند اسرائیل بدور خود بکشند مسلماً آنها دوستم رااز همان آغاز به عنوان بقایای رژیم کمونست کابل به این ماموریت برگزیده اند و به این منظور مورد حمایت نظامی اقتصادی وسیاسی قرار میدهند.

آن حلقات خارجی که عدم حاکمیت حکمتیار رادر کابل غیر قابل قبول میدانند وبنابر حمایت طولانی شان ازحکمتیار به چنین منظوری که تحقق نپذیرفت احساس سر خوردگی میکنند به این نتیجه رسیدند که ائتلاف حکمتیار ودوستم می تواند این سرخوردگی رابرطرف سازد، کابل در حاکمیت حکمتیار قرار میگیرد کمر بند امنیتی رژیم های کمونست آسیای میانه درشمال افغانستان باتأمین حاکمیت دوستم مستحکم می گردد.

وعلاوه برآن منافع اقتصادی وتجارتی طرف های ذینفع بارفت وآمد کاروان های تجارتی در سایهءحاکمیت دوستم وحکمتیار برآورده می شود به این ترتیب حلقات خارجی بامشخص نمودن وپذیرش منافع یکدیگر خود سفرهء ازدواج سیاسی ومصلحتی حکمتیار ودوستم را علی الرغم همه نارضایتی وناگواری طرفین پهن و مراسم ابتدایی عقد رادر تاشکند وباکو به اجرا درآوردندودرپایان همین مراسم بود که مژدهء نیك آنرا همایون جریر به سمع حکمتیار رسانید.

هنوز این سوال حل ناشده باقی مانده است که هم حکمتیار وهم حلقات خارجی که ائتلاف وکودتای مشترك دوستم حکمتیارراراه اندازی نمودند چگونه مقاومت آیندهء سایر احزاب جهادی وبه خصوص جمعیت راکه قدرت نظامی ومردمی اش بیشتر ازحزب اسلامی حکمتیار بود پایان یافته فکر نمودند ؟ درحالیکه اگر فرضاً کودتا هم به پیروزی میرسید ونقاط مرکزی کابل بدست ملیشه ها می افتید حکومت مشترك حکمتیار وکمونستان هرگز مجال زندگی آرام وبی درد سررا نمی یافت آنطوریکه دیدیم بعد ازشکست کودتا هم ملیشه ها زندگی آرام را ندیدند پوزشان به خاك ذلت مالیده شد افسانهء شکست ناپذیری شان شکستانده شدو حکمتیار نیزافتخارمشارکت دراین ذلت را کمایی کرد.

بعد از فیصله وتوافق حلقات بیگانه در ورای مرز های کشور کودتای مشترك حکمتیارودوستم درکابل شکل گرفت ازآنجائیکه حکمتیار وملیشه های دوستم از پیروزی خود درسرنگونی دولت اطمینان کامل داشتند تلاش جدی در مخفی ماندن پلان کودتا ننمودند تجمع وآمادگی قطعات ملیشای دوستم از روز پنجشنبه نهم جدی(١٣٧٢) برای کودتا آغاز شد ملیشه های دوستم که به فردای آن جمعه دهم جدی دسته دسته در محوطهء مکروریان اول گشت و گذار میکردندعلناً ازیك جنگ دیگردرمشارکت با حکمتیار علیه دولت سخن میگفتند وقوع کودتا بعداز ظهر روز جمعه کاملاً علنی شده بود هرکسیکه آن روز به مکروریان اول میرفت این امر رابه وضاحت درك می نمود.

دسته های تعرضی ملیشه های دوستم وحکمتیار تاشام روز جمعه به بازوی راست خود بازو بند های سبز بسته کردند وسایل زرهی ملیشا ازتپهء مرنجان در مکروریان اول پیاده شد وآمادگی برای هجوم تکمیل گردید.

فوزی جنرال پرچمی ملیشای دوستم که قوماندانی قوای ملیشه رادرکابل بدست داشت به چهار آسیاب مقر حکمتیار جای گرفت ارتباطات مخابروی میان دوستم وحکمتیار تأمین شد حکمتیار به عجله طی تماس تیلفونی با صبغت الله مجددی حشمت الله برادر اورابه چهارآسیاب خواست حشمت خان که دلش درهوای وزارت خود وریاست برادر ارشد جناب حضرت صاحب ! سخت به تپش آمده بود علی الرغم مریضی خانمش که قرار بود به لاهوربرود مریض راترك وشتابان عازم چهارآسیاب گردید.

این بارچهارآسیاب به مذاق حشمت خان اندکی برابر بود چون چارآسیاب علاوه از مقر مؤقت صدارت عظمی! به مقر مؤقت ملیشه های دوستمی نیز تبدیل شده بود واین قوت قلب حشمت خان وجناب حضرت صاحب کلان محسوب می شد زیرا آنها دررسیدن به مقام شامخ پادشاهی که سخت عاشق ودلبستهءآن بودند تنها حمایت احتمالی ملیشه هارا داشتند وبه لطف پهلوان دوستم چشم دوخته بودند.

گروه هنری حکمتیار -دوستم که قرار بود سحرگاه یازدهم جدی ادارهء رادیو تلویزیون رابدست بگیرند واعلامیه های شورای هماهنگی را نشر نمایند بعداز ظهر روزجمعه درمقر به اصطلاح فرهنگی جنبش در مکروریان اول به حالت انتظار به سر میبردند امااین انتظار به صورت غیر منتظره ای برای آنها به طول انجامید و اکنون که دیگر مقرفرهنگی جنبش وجود ندارد آیا آنها درچهارآسیاب هنوز هم حالت انتظار رادارند یانه؟

حکمتیاردرچهارآسیاب ازپیروزی فردا که به زوروبازوی ملیشه های دوستم کابل رافتح میکرد خوشحال بنظرمیخورد دوستم بعداز ظهرروز جمعه ازشبرغان به مزار آمدودرقلعه جنگی قرارگاه گرفت اوشام جمعه دعوت مجللی ترتیب کرد وتمام جنرال های کمونست اعم ازجنرالان خلقی وپرچمی وجنرال پهلوانان ملیشه رادر این دعوت فرا خواند.

دردعوت شراب های روسی نیز سرکشیده شد تاساعت ١٢- شب خورد ونوش ادامه یافت برخی از جنرالان که میخواستندبعدازخوردن نان قلعهء جنگی راترك کنند ازسوی دوستم بااین لحن که ما وشما رفقا این شب رااین جا قصه کنیم به خانه های خود نروید ممانعت شدند، دوستم بی قراربود هرنیم ساعت مجلس راترك ودقایق طولانی ناپدید می شد برای بسیاری از اعضای مجلس این موضوع مشخص شدکه دوستم چیزی به گفتن دارد اما تا اواخر شب سخن اصلی رانگفت.

سرانجام ساعت ٤- صبح لب به سخن گشود: «شاید رفقاخبرنداشته باشند که مادرکابل پلانی داریم ورفقارابه همین منظور این جا تکلیف دادیم قوت های جنبش یکجابا قوت های حکمتیارصاحب همین اکنون برای سقوط دولت

کـــودتـــای (۱۱)جدی درکابل

ملیشه های دوستم تا قبل ازکودتا درسطع ملی وبین المللی ازموقعیت مهم وبهتر سیاسی ونظامی برخوردار بودند نیروهای آنها بمثابه، یك نیروی شکست ناپذیر وتعیین کننده درتحولات نظامی کشور مطرح بود اما بعداز کودتا نادرستی این ذهنیت تثبیت شد وملیشه ها اهمیت خودرا در سطح بین المللی به حیث نیروی عمده وتعیین کننده درافغانستان ازدست دادند

ربانی دست بکار شلند من امشب بافوزی صاحب تماس دایمی داشتم با حکمتیار صاحب هم چند دفعه تماس گرفتیم کار مطابق پلان وتوافق قبلی پیش میرود ریاست دولت به عهده، حضرت صاحب است وزارت دفاع به رهبری جنبش ،وزارت داخله به مزاری صاحب وصدارت مربوط حکمتیارصاحب میباشد پیروزی ازماوشما است قسمت اعظم جمعیت اسلامی برهبری استاد توانا با ما وشما است تنها مسعود باچند نفرپنجشیری هایش باقی میماند که به زودی سرکوب می شود صفحات شمال به زودی تصفیه می شود پروان وکاپیسا توسط قوت های ماو حکمتیار صاحب آزاد ساخته میشود درپروان تعداد زیادی از رفقای ماوشما که حتی بیرون ازکشور بودند بداخل آمده درجاهای لازم جابجا شده اند ومنتظر اند. مسعود شاید به پنجشیر فرارکند آنجاهم مقاومت کرده نمی تواند فردا تعدادبیشتر نیرو را از طریق طیاره به میدان هوایی خواجه رواش میفرستیم اطراف میدان وخیرخانه تا ساعت ده قبل ازظهر ازوجود نیروهای شورای نظار تصفیه میگردد این بود جریان آنچه که در کابل صورت می گیرد همه رفقا مطلع باشند وآمادگی داشته باشند البته رفقا ساعت ٦-صبح به رادیو کابل گوش دهند اعلامیه، شورای هماهنگی قبلاً ترتیب یافته ازطریق رادیو نشر میشود ». بسیاری ازجنرالان وافراد دوستم که از ائتلاف وکودتا با حکمتیار بی اطلاع بودند متحیر به نظرمی خوردند کسی اعتراض نکردوچیزی نگفت چون دیگرکارتمام بود وهمه منتظر ساعت شش صبح ماندندتاخبر پیروزی راازرادیو بشنوند هرکس به قطعات ومحل وظایف خود رفت ساعت شش صبح شدهمه به رادیو گوش گرفتند رادیو چیزی به گفتن نداشت بر خلاف برنامه های عادی را پخش میکرد ساعت هفت شد هشت شد وسرانجام ٩-مایوسی بر چهره های جنرالان ملیشه چیره گردید دوستم ساعت به ساعت گرفته ومایوس میشد ساعت ده همه جنرالان ملیشه و تعدادی از افراد ملکی موردنظررا در قلعه، جنگی فرا خواند ودربرابر آنها سخن رانی کرد:

«رفقا! شما خبرباشید که ساعت ٤-صبح امروز قوت های ربانی وسیاف بالای مواضع جنبش وحزب اسلامی حمله کردند جنبش دربرابر این حمله بدفاع برخاسته و جنگ درکابل ادامه دارد.....»

ملیشه هادرکابل جنگ رابا تعرض افراد پیاده، خود درحمایت تانگ وتوپ به نقاط مختلف شهرکابل آغازکردند پلان دقیق سنجیده شده بود ملیشه های مستقر در مکروریان سوم ومکتب بی بی مهرو وپوسته های سرك میدان هوایی خواجه رواش تپه، بی بی مهرورا تصرف می کنند ملیشه های باغ وحش ودهمزنگ در همکاری باگروپ مزاری ازحزب وحدت تپه،تلویزیون را .ارگ، وزارت خانه هاورادیو تلویزیون توسط ملیشه های مشترك حکمتیار ودوستم که از دوجناح بالاحصاربه امتداد جاده، میوند وازمکروریان اول به امتداد وزیراکبرخان واطراف وزارت دفاع وکمیته مرکزی دست به تعرض زده بودند اشغال می شد قطعات ملیشه در میدان هوایی یکجا باگروپ های حکمتیار که از جناح هودخیل وتره خیل واردمیدان می شدند خیرخانه ومناطق نظامی اطراف را می گرفتند وتااین وقت هزاران ملیشه از مزار به کابل منتقل می شدودیگر عملاً دولت راسرنگون کرده بودند!!

اما خداوند چنین اراده نکرده بود که دولت اسلامی توسط ملیشه های ملحد دوستم سقوط کندکودتا دامی گردید برای گیرماندن حکمتیار وملیشه های دوستم دریك رسوائی وشکست بزرگ وتاریخی . ملیشه هادر سحرگاه یازده، جدی تنها توانستند که چند هزارمتر بطرف وزارت دفاع و تعمیر کمیته،مرکزی نزدیك شوند اما از آنجا هم به سرعت عقب رانده شدند شکست وتلفات ملیشه ها به حدی سنگین بودکه هنگام فرار از کمیته، مرکزی در حالیکه مجروحین و مرده های شان باقی مانده بودند با صدای بلند دوستم وحکمتیار را مورددشنام ولعن قرار میدادند تا ظهر روز یازدهم جدی ملیشه هابه آنطرف دریای کابل رانده شدند وملیشه های مستقر درمیدان هوایی در محاصره، شدید مجاهدین قرار گرفتند.

حکمتیار وفوزی درعقب مخابره، جریان جنگ ملیشه ها را تعقیب نموده به آنها قوماندہ میدادند. خبرشکست وتلفات زیاد ملیشه ها این دو قوماندان ملیشه رابسیار عصبی وناراحت ساخته بود فوزی هرلحظه به مزارتماس میگرفت وخواستار بمباردمان هوایی کابل می شدحالت حشمت الله خان مجددی که در پهلوی حکمتیار وفوزی نشسته بود پریشان ترازهردو بنظر می خورد بیچاره حشمت خان که کسی رابه قوماندہ دادن نداشت با سکوت وغمگینی بیش ازحد قوماندہ های حکمتیار وفوزی راگوش میگرفت جنرال رحمت الله روفی یکی از جنرالان پرچمی ملیشه که درتپه، مرنجان بود ازبی روحیه گی ملیشه ها وکمبود مهمات لحظه به لحظه فوزی راآگاه میساخت و خواستار مهمات می شد این وقت حشمت الله مجددی روبطرف فوزی نموده گفت جنرال صاحب شما مصروف کارتان باشید من بطرف لوگر میروم اگر بتوانم یك مقدار مهمات خریداری کرده می آورم حضرت صاحب پول زیاد دادند حشمت خان فردا دو موتر مهمات به چارآسیاب آورد یکبار خواست که آنها رادرچارآسیاب تحویل ملیشه هاکند اما بعداً گفت که من خود مهمات رابه تپه، مرنجان میبرم درراه با یکی ازجنرالان ملیشه گفت باید قطعات سترجنرال صاحب دوستم وجنرال صاحبان دیگر درسنگر ببینند که جناب مستطاب حضرت صاحب به آنهامهمات فرستاده است اگر باالین مهمات نمی آمدم آنها چگونه خبر میشدند که این مهمات را حضرت صاحب فرستاده است؟حشمت خان دل را بدریازده زیرآتش سنگین سلاح ثقیل به تپه، مرنجان آمد ومهمات رابه جنرال روفی تسلیم کرد ازطرف حضرت صاحب به آنها وهمه افراد دوستم سلام گفت ومراتب سپاس وامتنان حضرت صاحب کلان را تقدیم شان نمود حشمت خان گفت که این تحفه، ناچیز را حضرت صاحب فرستادو فرمود که امید وارهستم این تحفه هاموثرباشند وهمه اش درشهرکابل به اهداف اصابت کنند بیچاره حشمت خان!اگر اودرآنوقت درتپه مرنجان کشته می شد ویا دستارگرد وریش اتو کرده اش یکجا با ملیشه های فاجر وفاسق محشور می گردیدچقدر بد بود من فکر میکنم که این بی انصافی ازحضرت صاحب کلان است آنها ذبیح جان،عصمت جان ونجیب جان رادراین کارهای مهم وخطرناك نمی فرستند وهمیشه ماموریت های مشکل وخطرناك رابه حشمت جان میدهند راستی این حشمت جان مغزودل جبهه، نجات ملی افغانستان است اگر ایشان نباشند کار تنظیم جبهه چطور خواهد شد ؟

جنرال روفی هم از شکست کودتا وعلم بمباردمان هوایی طیارات دوستم عصبانی وخشمگین بود اوبه حشمت خان گفت که فوزی رابگوید تابه دوستم فشار بیاورد وطیارات مزار وارد جنگ شوند شکست کودتا سخن گویان ملیشه رادچار به تناقض گویی کرد ازیکطرف در مصاحبه با بی بی سی می گفتند که جنگ را دولت آغاز نمود وازطرف دیگر اعلان داشتند که بی بی مهرو، رادیو وکلیه گارنیزیونهای شهررا تصرف کردند فوزی ازقیام در برانداختن دولت حرف زد حکمتیار ازحمله، دولت بالای مواضع حزب اسلامی ازطریق مواضع جنبش و...

در سومین روز کودتا حکمتیار ،فوزی، حشمت ونماینده، مزاری جلسه، اضطراری رادر چارآسیاب تشکیل دادند وعوامل شکست کودتا را به بحث گرفتند به اتفاق فیصله کردند که طیارات مزارکوه تلویزیون راشدیداً زیر بمباردمان بگیرد و افراد عبدالعلی مزاری ازجناح کارته، سخی دست به تعرض زده آنرا تصرف کنند وآنگاه تعرض نیروهای حزب وجنبش ابداخل شهرکابل آغاز شود باوجود بمباردمان شدید هوایی این پلان ناکام شد مزاری نتوانست درداخل حزب وحدت پلان خودرادر شرکت به جنگ عملی کند جناح های مختلف حزب وحدت با پلان مزاری مخالفت کردند مواضع دفاعی تپه،تلویزیون تقویت یافت میدان هوایی خواجه رواش ازوجود ملیشه ها تصفیه گردید واین یك ضربه، سخت دیگر بر ملیشه هابود.

دوستم که ازپیروزی درکابل مایوس گردید در صدد حمله به کندزبرآمد، کندز برای او اهمیت زیاد داشت چون کندز همسرحد با جمهوری تاجکستان بود واسلام کریموف برای کنترول وسلطه بر دولت تاجکستان خواستار تسلط دوستم بر کندز بود کنترول کندز توسط دوستم درواقع کنترول سرحدات تاجکستان توسط اسلام کریموف بودکه این امریك برگ مهم برنده در دست کریموف محسوب میشد دوستم با تصرف وکنترول کندز میتوانست توانایی خودرابه باداران خویش تثبیت نماید وآنگاه پاداش بیشتردریافت بدارد ازاین رو حمله به کندز را جدی گرفت ووسیعابه تدارك وسوق نیرو پرداخت ملیشه های دوستم کندز را تصرف کردند امادر برابر مردم ازهیچ وحشت وجنایتی به شمول تعرض به مال وناموس مردم دریغ نکردند عملکرد ملیشه ها درکمپ مهاجرین تاجکستانی تکرار عملکرد عساکر ازبکستان وروس دربرابر مجاهدین تاجك در کولاب بود آنها به بی ناموسی وقتل عام تاجك ها درکمپ مهاجرین پرداختند.

وحشت وتجاوز ملیشه های دوستم قوماندانان حکمتیار راهم درشهرکندز به فغان آورد مولوی عجب گل آمر حزب اسلامی درخان آباد علیه ملیشه ها اعلام جهاد داد آمر لطیف آمرحزب اسلامی درشیرخان بندر عملاً با ملیشه هاوارد جنگ شدبرخی ازقوماندانان حکمتیار ازطریق مخابره وقتی حکمتیار رادرجریان تجاوزو جنایت ملیشه ها علیه مردم کندز گذاشتند حکمتیار درپاسخ به آنهاگفت«ازگناره وگری،»

مجاهدین ومردم کندز دربرابر جنایات ملیشه به خشم آمده دست به ملیشه ستیزی زدند نیروی سه هزار نفری ملیشه شکست سختی خورد بیش از دو هزار تن آنان کشته و اسیر شدند سنگینی بار ملیشه ها هنگام فرار که هرکدام مال زیادی ازغارت ودزدی به پشت داشتند ملیشه را زمین گیر کرد تنهاچند صدنفر ازملیشه هاکه اکثراً جنرالان وبادیگارد های شان بودند ازکندزجان به سلامت بردند.

دوستم در برابرکریموف سخت سرافگنده شد برای جبران درفکر هجوم مجدد بر آمد اما حکمتیار پافشاری درحمله به کابل می نمود.

دوستم به حکمتیار گفت که در قضیه، کندز به او توهین شده است تصرف دوباره، کندز در اعاده، آبرووحیثیت او ضروری است حکمتیار دوستم را تشویق می کرد ازطریق سالنگ شمالی به کابل بیاید باداران خارجی طرح هردو را مشترك نموده فیصله شدتا قوت های دوستم که در سالنگ شمالی است به سالنگ جنوبی بیاید وجبل السراج را زیر آتش سلاح ثقیل بگیرد افراد حکمتیار به تگاب ونجراب حمله کنندوازاین طریق با سقوط پروان وکاپیسا محاصره، کابل تکمیل شده دولت سرنگون گردد دوستم به فردای روزیکه می خواست وارد سالنگ جنوبی شود بر خلاف انتظار مجاهدین رادر دروازه، خنجان یافت وهمه پلان حمله برپروان وکاپیسا وتصرف سالنگ جنوبی نقش برآب شد.

به این ترتیب پلان کودتا که توسط اجنبی ها علیه دولت اسلامی وملت مجاهد افغان طرح گردید وفیصله شد تاازطریق عمال ومزدوران خارجی عملی شود درتمام مراحل آن به ناکامی انجامید.

ملیشه های دوستم تا قبل ازکودتا درسطع ملی وبین المللی ازموقعیت مهم وبهتر سیاسی ونظامی برخوردار بودند نیروهای آنها بمثابه، یك نیروی شکست ناپذیر وتعیین کننده درتحولات نظامی کشور مطرح بود اما بعداز کودتا نادرستی این ذهنیت تثبیت شد وملیشه ها اهمیت خودرا در سطح بین المللی به حیث نیروی عمده وتعیین کننده درافغانستان ازدست دادند هر گاه شکست پذیری ملیشه ها بدین شکل آشکار نمی شد هردولت ونظام سیاسی که درافغانستان رویکار میشد باید جایگاه ملیشه هارا به عنوان یك نیروی مهم و سرنوشت ساز مورد توجه قرار میداد.

بهره، حکمتیار ازکودتا بدنامی وتجرید فزاینده، شخص او در میان عموم مجاهدین وملت مجاهد افغانستان بود .

بعداز شکست ملیشه هادر کندز وسالنگ شمالی حشمت الله خان مجددی هم بایك اقامت طولانی وخسته کننده بار خودرا ازچهارآسیاب بسته نزد حضرت صاحب کلان به اسلام آباد وپشاور آمد نمیدانم حشمت خان ازخاطرات اقامت شان درچارآسیاب به حضرب صاحب چه گفتند اما فعالیت هایشان وبه خصوص حضور دایمی شان در چار آسیاب بطی شد شاید آنها منتظر مانند تا ختم میعاد دوره، ریاست ربانی در ٨- سرطان (١٣٧٣).

درآغازماه سرطان باز حضرت صاحب دست به کار شدند جلسه، شورای هماهنگی درجلال آباد تشکیل شد حکمتیار ومجددی به شمول نمایندگان مزاری ودوستم دراین جلسه شرکت کردند اما دراین جلسه هرکدام خاصتاً حضرت وحکمتیار طرح خاص خودرا داشتند حکمتیاردرنظرداشت تا حکومت انتقالی بریاست حاجی قدیروالی ننگرهار اعلان شود ومقر موقت حکومت جلال آباد انتخاب گردد اما حضرت ودوستم طرفدار اعلام یك حکومت بریاست حضرت صاحب مجددی بودند آنها مزار شریف رابرای انتخاب مقر موقت این حکومت درنظر گرفته بودند هرچند حکمتیارازاول درجریان این پلان قرار داشت اما معلوم بود که تشکیل حکومت بریاست حضرت در مزار شریف به معنی سقوط نقش حکمتیار پائین ترازنقش یك ملیشه، عادی دوستم خواهد بود ازاین رو حکمتیار طرح مقر حکومت درجلال آ باد وریاست حاجی قدیرراپیش کرد حضرت مجددی شدیداً ازاین طرح متأثر شدوحشمت را مورد خشم وغضب خود قرارداده، گفت چرا ازپلان های حکمتیار مارا آگاه نساختی؟ حضرت به فردای آنروز بابی میلی وعصبانیت در جلسه چهارجانبه، شورای هماهنگی اشتراك کرد اما سقوط بالاحصار درآنروز وتپه مرنجان فردای آن بدست مجاهدان اردوی اسلامی جلسه، چهارجانبه راازهم پاشید وحکمتیار به چهارآسیاب وحضرت به اسلام آباد رفتند.

حضرت مجددی که ازطرح حکمتیار عصبی وناراحت شده بود دراسلام آباد با پیرگیلانی،محسنی ومولوی محمدی پیوست و با صدور اعلامیه، مشترك وطی کنفرانس مطبوعاتی جنگ کابل را جنگ قدرت نامید وهردوطرف درگیررا محکوم کرد روزهای بعد حضرت ازاین سه تن هم فاصله گرفت هنوز معلوم نیست که باز حکمتیاربه حضرت صاحب کدام چراغ سبز روشن کرده ویا اینکه حضرت صاحب رهبانیت اختیار نموده ازاین سیاست بازیها کنار رفته اند؟ اگر حکمتیار چراغ سبزی هم به حضرت مجددی روشن نکرده باشد وحضرت صاحب هم اشتهای کارسیاسی راداشته باشند دروازه، رهبری جنبش ملیشه های دوستم به رخ جنابشان بازاست هرچند بعدازشرفیابی استاد محمد موسی توانا به دربار دوستم باز بودن دروازه، متذکره بروی حضرت صاحب زیر سوال رفته است.

به این ترتیب کودتای مشترك حکمتیار ودوستم درکابل شکست خورد اما جنگ آنها به هدایت وحمایت باداران خارجی شان علیه مردم افغانستان ادامه دارد هنوز معلوم نیست که خارجی ها تاچه وقت میخواهند ویرانی وکشتار افغانستان ومردمش را ادامه دهند؟ مردم افغانستان چه گناهی دارند که توسط مداخله گران بی عاطفه این طور قتل عام شوند ورنج ومرارت بکشند، آیا خود آنهائیکه برای مردم افغانستان چاه میکنند درآن چاه سقوط نخواهند کرد؟

آری ! یقیناً چنین خواهد شد.

ومکروا ومکرالله والله خیرالماکرین.

وقتیکه ملیشه ها خشمگین می شوند!!

ملیشه های ایمان فروش، اجیر، غلام، شرارت پیشه و شرارت نویس درشرارت نامه، ائتلاف هماهنگی که ازبس دروغ وتناقض ودشنام واغلاط بیحد وحصر املایی وانشائی که درآن است باید آنرا چتلنامه نامید اکثراً وقتیکه با منطق رسا استدلال نیرومند ونوشته های علمی وتبصره های قناعت بخش وافشا گری های مبتنی برواقعیت جریدهء اتحاد روبرومی شوند ازفرط غیظ وغضب به جنون دچار میگردند وازآنجا که منطق ندارند واستدلال شان در توجیه سازشها ومواقف شدیداً متضاد رهبر شان کوتاه می آید قلم بدست میگیرند ویا خشم واخلاق ملیشه یی زهر سینه های پرکینهء خودرا بشکل چند دشنام رکیك وبازاری بروی صفحات چتلنامهء خویش می ریزند وبدینگونه خودرا تسلی داده ومعبود شان حکمتیار وبادارشان دوستم را خرسند می سازند تاجیب وبغل وکیسه وکاسه وکشکول وخریطه و خرجین شان ازپولهای حلالی(!)که رابن رافیل معاون وزیر خارجهء امریکاو وزیر خارجهء اسرائیل ومعمرالقذافی دیکتاتور مرتد لیبیا وصدام حسین جلاد بعثی عراق به کریموف ودوستم وحکمتیار بمنظور قتل عام ملت مظلوم ماو جلوگیری ازنفوذ بنیاد گرائی اسلامی در آسیای میانه می دهند پرگردد وياقوت بیشتر وزبان گنده ترو قلم رسواتربه توهین وتحقیر ودشنام رهبران اصیل وسازش ناپذیر جهادی وتعریف وتمجید ومدح وثنای آقایان ملیشهء خود بپردازند.

به همگان معلوم است که گروهك حکمتیار ازهمان صبحدم آغاز جهاد آغازگر اختلافات وکشمکش ها وجدل ها وجنگهای خونین تنظیمی بوده وهنوز هم هست وشهادت ارگان نشراتی این گروه نیز باتاسی از سیاست های جنگجویانهء آقاومالك الرقاب خویش ازنخستین روز تأسیسش تا اکنون جز حمله به این تنظیم وآن تنظیم واین رهبروآن رهبر وفحش ونا سزاگوئی ودروغبافی ودشنام طرازی حرفی برای گفتن نداشته است.

دردوران حکومت خلق وپرچم وحضور قوای اشغالگر روسی در افغانستان هیچ تنظیم جهادی از شر تفنگداران حزب حکمتیار درامان نبود ودرهرجا که برخوردی درسنگر های جهاد بوقوع می پیوست یکطرف آن حتماً این تفنگداران بودند، سنگرسنگرقریه قریه وجب وجب خاك افغانستان شاهد است که تفنگداران حزب حکمتیار در جنگهای خونین تنظیمی که گاه وبیگاه براه می انداختند هیچ تنظیمی را نبخشیده اند جمعیت، حرکت، اتحاد، حزب مولوی خالص، جبههء حضرت، تنظیم مولوی سمیع الله، تنظیمهای اهل تشیع هیچ یك اینها ازگزند باصطلاح مجاهدین حزب حکمتیار مصئون ومحفوظ نمانده اند وچه بسا مجاهدان دلیر وقوماندانهای لشکر شکن که ازحملات غافلگیرانه وشبخونهای نامردانهء این آشوبگران مسلمان کش بخاك وخون خفته اند، مجاهدان وقوماندانهایی که دشمن اشغالگر با همهء سازوبرگ نظامی وحشتناك ولشکرکشی های وحشیانهء خود نمیتوانست مویی ازسرایشان کم کند اما اینها با حیله یی وترفندی به شهادت می رسانیدند وبدینگونه بهترین خدمت رابه دشمن دین ووطن می نمودند.

این عملکرد ایشان در سنگر های جهاد بود ودرساحهء تبلیغات وپروپاگند نیزشهادت وسائر نشرات حزب اسلامی عین روش رابرگزیده بودند که هنوز هم با کمال بی ادبی ،چشم سفیدی وقاحت وبدزبانی آنرا ادامه می دهند.

کسانیکه شهادت راازآغاز تا اکنون مطالعه کرده اند ویا کلکسیون آنرا در اختیار دارند می دانند وتصدیق می کنند که این شرارت نامه هیچ یك ازرهبران وشخصیت های جهادی و هیچکدام ازتنظیم های اسلامی را بدون فحش وناسزا ودشنام ولعن ونفرین نگذاشته وهمه رایکسان نیش زده است.

استاد ربانی،استاد سیاف، مولوی محمد نبی،مولوی خالص، پیر گیلانی، مجددی، مزاری، محسنی، مولوی سمیع الله، قاضی وقاد، احمدشاه مسعود، اسماعیل خان، و...و...و...همه وهمه باربارپروی صفحات شرارت نامه توهین وتحقیر شده و مورد دشنامهای بی ادبانه ورکیك وغیر اسلامی وغیر اخلاقی قرارگرفته اند.

شیوهء حکمتیار همیشه این بوده وهست که در جبهات بابراه انداختن جنگهای خونین تنظیمی توسط تفنگدارانش ودرساحهء سیاست با گماشتن برده هاو اجیران بی اراده وفاقد وجدان وضمیرش به پروپاگند وتبلیغات ودروغبافی وهتاکی علیه تنظیم ها ورهبران جهادی، خود وتنظیمش را در نظر مردم بهتر وبرترازدیگران قلمداد کندو مردم را طوری تحت تأثیر باصطلاح رعب ودبدبهء خود قراردهدکه فکر کنندهر آنچه وی انجام میدهد عین حق واسلام وایمان است ولوسازش با دشمنان اسلام ووطن، ولو سراپا تناقض وتضاد ،ولو قتل وکشتار ملت،ولو ویرانی وبربادی کشور، ولوخدمت به بیگانگان وتحقق اهداف آنها باشد،این شیوهء غیر اسلامی وغیرانسانی بخصوص بعداز سرنگونی حکومت کمونستی و نرسیدن حکمتیار به کرسی ریاست با وجود تلاشهاو تپشهای بی تابانه اش ،شدت بیشترگرفت وحکمتیار باشدت وقساوت بیش ازپیش جنگهای خونین وویرانگر رابراه انداخت وبه بهانه های مختلف به قتل عام مردم بیگناه پرداخت ،وقلم بدستان شرارت نامه نیزبابی ادبی وگستاخی وچشم سفیدی وبی حیایی هرچه تمامتر به ناسزا گفتن ودشنام دادن ونفرین فرستادن به رهبران جهادی ومجاهدین دست بازیدند وبازار مکارهء دروغگویی، افترا، بهتان، تناقض گویی، شیطنت وبی حیایی‌ راگرم کردند.

این فحاشی هاودیده درایی های ایشان وقتی به نقطهء اوج خود رسید که حکمتیار باهمه ادعاهای دروغین ملیشه ستیزی به ملیشه ها تسلیم گردید ویا آنها دریك سنگر قرارگرفت ودریك مسیر روان شد با این عمل غیراسلامی وی آنعده از نویسند گان شهادت که تاآنروز ازماهیت امیرخود خبر نداشتند واز نعمت سواد ونویسندگی نیز بر خوردار بودند وی وتنظیمش راترك گفتند وحاضر نشدند به آستان ملیشه هایی که بار هااز حکمتیار فتوای ملحد وکمونست وکافر بودن آنها را شنیده بودند سرفرود آرند وبه تعریف وتوصیف وتملق آنها بپردازند ودرادارهء شهادت فقط همان عده شرارت پیشه گان اجیرو ایمان فروش وبرده وبیسواد باقی ماندند که با ملیشه هاوجوه مشترك زیادی داشتند وخویشتن را سزاوار ومناسب برای آستان بوسی وغلامی وخدمت حاجی(!) دوستم می دانستند وبه اینهاتعداد دیگری از اوباشان جاهل ومکتب ناخواندهء بیسواد بنام نویسنده وشاعر ازکوچه وبازار نیزپیوستند تا آقای حکمتیار برای صرف انظاروتوجه مردم از سازش رسوا کننده وفضیحت بارش با ملیشه های خونخوار وکمونست های ملحد لشکری از ناسزاگویان بد زبان و بی حیا داشته باشد این ملیشه های شرارت پیشه ازآنجاکه هنری جز فحاشی وناسزاگویی نداشتندلذا برای ارضای خاطر باداران شان دوستم وحکمتیار بانیش قلمهای شیطانی خویش بجان رهبران اصیل جهادی وقوماندانان دلیر انقلاب اسلامی افتادند وسراسر شرارت نامهء خودرابا دشنامهای رکیك ودروغهای شاخدار وتهمت های ابلیسانه سیاه کردند اینها بعوض آنکه این عمل ننگین امیر خود وتناقض مواقف دیروز وامروزش ودشنامهای دیروزو تملق های امروز وی وخودشان رابه ملیشه های دوستم توجیه کنند تا توانستند هوقی گری کردند ودشنام دادند وفحش گفتند ودروغ نوشتند وبهتان نمودند مگر با همهء این شیطنت هانتوانستند مردم را قناعت بدهند وموج نفرین هایی راکه علیه رهبر معامله گر وسازشکار شان بلند شده بود فرونشانند.

این دجالان بگمان اینکه احدی نخواهد توانست جواب این هیاهوی شیطانی وتبلیغاتی ایشانرا بدهد، خرلنگ تبلیغات خودرابجولان در آوردند وعلیه رهبران وتنظیمهای اصیل جهادی بویژه استاد سیاف وتنظیم اتحاد به پروپاگند وسب ودشنام پرداختند،علت این امر واضح بود زیرا استاد سیاف بیش ازهرکس دیگری با کمونستها وملیشه ها مخالفت میکرد ودرهرجنگ علیه ملیشه کمونستها، مجاهدین اودر صف اول قرارداشتند.

جریدهء اتحاد بسیارکوشید تادر یك جنگ مطبوعاتی بااین شرارت پیشه گان درگیر نشود وفقط فقط علیه ملیشه ها وکمونستها ودشمنان داخلی وخارجی اسلام به افشاگری هاوبیان حقائق ادامه بدهد اما اینها دست بردار نبودند زیرا هرنوشتنه وهر حمله وحتی هر کلمه علیه ملیشه کمونستهای جنبش کمونستی دوستم را توهین وتحقیر علیه خود ورهبر شان می پنداشتند وخویشتن راملزم به پاسخ دادن آن واین خاصیت غلامان وبردگان بی اراده است وایشان باقناعت کامل خود را غلام حاجی دوستم می دانستند ومی دانند.

این دجالان برای اینکه استاد سیاف رابیشتر توهین کرده وانتقام دوستم رااز جریدهء اتحاد ومجاهد ین کفرشکن گرفته باشند در پهلوی سائر دشنامهای بی ادبانه به ترسیم کاریکاتور های مسخره که نمایانگر خبث باطن وحقدو کینهء شان با اسلام ومسلمانان ومحبت شدیدشان به ملیشه کمونستها بود نیز پرداختند وبه این هم اکتفا نکرده ستونی راتحت عنوان«گپ ازگپ می خیزد» به شرارت نامه افزوده ودرآن تامی توانستند باشیطنت وخباثت بیش ازحد دشنام نویسی وفحاشی وبی ادبی کردند واخلاق ملیشه یی خودرا در معرض نمایش گذاشتند.

علاوه بر اینها نامه های جعلی مملو ازفحش ودشنام که برای یك نشریهء مدعی اسلام نوشتن آن ننگ وعاراست به نشر سپردند ودر پهلوی آن عده بی مکتب گریختهء بیسواد را به نوشتن باصطلاح اشعار (اشعار هجویه) ماموروساختند وبه ایشان وظیفه دادند که برای خوش ساختن ملیشه هاحتی شعائر اسلامی مانند ریش ودستار رانیزدشنام بدهند شاید ایشان ریش ودستار آقای شان حکمتیارراازشعائر اسلامی نمیدانستند ویا مطمئن بودند که حکمتیارصاحب مانند سائر شعار هاوشعائر این دورا نیز درمحضردوستم قربان خواهند کرد.

درچنین حالتی لازم بود تاجلو فحاشی های این ملیشه های شرارت پیشه گرفته شود بناء جریدهء اتحاد به مقابله پرداخت وبه مصداق: نشاید کوفت آهن جز به آهن، علیه تبلیغات رذیلانهء شرارت نامه ازحربهء خودش کارگرفت یعنی کاریکاتورهای گذشته ونوشته هاو تناقضات ودروغگویی های آنرا برخش کشید وبدینگونه درنزد مردم روسیاه وشرمنده اش ساخت.

ملیشه های قلم بدست شرارت پیشه که درمیدان منطق واستدلال سخت شکست خورده بودند واز سوی دیگر داغ شکستهای پی درپی وکمرشکن ورسوا کنندهء ائتلاف نامقدس هماهنگی در میدانهای جنگ در دلهای سیاه ودماغهای گندیدهء شان آتش افگنده بود سخت خشمگین شدند وشروع کردند به دشنام دادن نویسندگان جریدهء اتحاد وبستن اتهامات مختلف به آنها.

درتوبه نامهء این ملیشه های شرارت پیشهء شرارت نویس که ازروی مجبوریت ناشی ازشکست درمیدان استدلال ومنطق آنرا تحریر کرده وتعهد به مودب بودن نموده بودند صدها دشنام رکیك علیه نویسندگان مومن ومتعهد به اسلام جریدهء اتحاد بنظر میخورد واینك درشمارهء پنجشنبه (٣٠) سرطان چتلنامهء شرارت ،یکی ازملیشه ها شرارت دیگری نموده ودشنامهای غلیظ وغیر اخلاقی دیگری تحت عنوان ملیشهء رسمی وچراغ بدست که درواقع صفت واقعی خوداین ملیشه های ایمان فروش واجیر وشرارت پیشه می باشد بدست نشرسپرده است.

این ملیشه شرارت پیشه با خشمی جنون آمیز حرفهایی نوشته است که برخی ازآنها نامفهوم وقسمتی اتهامات شیطانی ورذیلانه است مثلاوی هرنوشتهء منطقی ومعقول راکه درهرجا مطالعه مینماید، آنرا به نویسندگان جریدهء اتحاد نسبت میدهد وفکرمیکند که تنها نویسندگان اتحاد علیه ملیشه هاوکمونستها می نویسند واین باداران بی ایمان آنها را رسوا می سازند درحالیکه چنین نیست وجز ملیشه های قلم بدست وشرارت پیشهء شرارت نامه همهء ملت بخصوص نویسندگان مومن وسازش ناپذیر که تعداد شان کم نیست از ملیشه کمونستهایی که حکمتیار را احاطه کرده اند نفرت دارند واحساسات ودشمنی خود باآنها را به نحوی ازانحاء از جمله با نوشتن مقالات پرمعنی وکوبندهء تبارز می دهند وملیشه های قلم بدست شرارت نامه درد آنرا دردلهای کثیف خود احساس کرده واز آنجائیکه درمیدان مقابلهء فرهنگی از جریدهء اتحاد سخت شکست خورده اند گمان میکنند این ضربات همه ازقلمهای توانای نویسندگان جریدهء اتحاد به دلهای کثیف و دماغهای گندیدهء ایشان فرو می آید! این ملیشه باپررویی ازپولهای حرام حرف می زندولی نمیگوید که پولهای حلال (!)برای چاپ هفتهء سه بارچتلنامهء شرارت وحق الزحمه های گزافی که این ملیشهء قلم بدست ازچرند وپرند واراجیف خود تحت نامهای مستعار گوناگون می گیرد ومصارف گزاف دستگاه های دروغ پراگنی رادیو وتلویزیون اسارت و مصارف کمرشکن جنگهای ویرانگر وخونین حکمتیار از حاصل کدام باغ بالا وآسیاب پایان جناب امیرتأمین می شود؟!! وقتی این ملیشه های شریر دربرابر اینگونه سوالات قرار می گیرند با وجود چلینج های متعدد ومکرر از پاسخ دادن طفره می روند و درعوض به دشنام طرازی وفحاشی روی می آورند!

به نظر ملیشه ، شرارت پیشه نوشتن علیه ملیشه هایی که بفتوای خود شرارت نامه وآقایش حکمتیار ملحد وکمونست هستند ونشرآن در جرائد اسلامی مقاله فروشی است ولی تکرار اراجیف واباطیل مکرر ملیشهء قلم بدست با نامهای مستعار گوناگون در تعریف وتوصیف وتملق تکراری به دوستم ودشنامهای

ص (٧)

وقتی ملیشه ها خشمگین ..

رکیک وغیر اسلامی علیه رهبران جهادی وپرکردن جیبهای خود ازپولهای محافل مشترک صهیونستی کمونستی دربرابراینهمه هتاکی وبیحیایی اجوره، حلال خدمت به اسلام است !!! درحالیکه همگان می دانند که اجوره، مزدوری ودشنام نویسی ملیشه های قلم بدست شرارت نامه ازپولهایی پرداخته می شود که شمعون پریز وزیر خارجه، اسرائیل ورابن رافیل معاون وزارت خارجه، امریکا دراختیار اسلام کریموف بریژنف دوم می گذارند واو از آن جیبهای دوستم وحکمتیار را پر می سازد! وبرخی ازاین پولهای حلال (!) نیزتوسط مرتد لیبیا معمرالقذافی که منکرسنت، نبوی است ومعتقد به تصحیح قرانکریم وکافر عراق صدام حسین بعثی که چند سال قبل در محفلی در پوهنتون بغداد گفته بود -العیاذ باالله- جنازه، خدارا ازاینجا بیرون کردیم. به جیبها وحسابهای بانکی حکمتیار سرازیر میگردد وقسمتی را نیز ماشین چاپ پول چارآسیاب تولید می نماید!ویا این همه این پولها همه حلال اند وملیشه های شرارت پیشه-ایمان فروش دربدل فروش ایمان ووجدان وآزادی خویش آنرا بدست می آورند وبفحوای.. به زر سرخ زکف دامن یوسف دادند - دل شان خوش که درین بادیه سودا کردند ... خوشحال اند که اجوره، حلال بدست می آورند ونام آنرا تعهد ومقاومت می گذارند!!!

آری اینها متعهد اند ولی نه متعهد به اسلام بلکه متعهد به غلامی، بردگی ، ایمان فروشی، وجدان فروشی،!!

درنزد اینها گفتار وکردار حکمتیار ،قرآن ووحی وسنت وحدیث ودین واسلام است وحکمتیار معبود وخدای ایشان!!اگر چنین نیست وایشان ایمان واراده یی دارند باید بحکم ایمان واراده، -ولو ضعیف شان - از حکمتیار می پرسیدند که چرا پارسال به سازدیگری رقصانید شان وامسال به آهنگ دیگری می رقصاند شان ؟!

باید ازوی می پرسیدند که اگر وحدت با دوستم ضرورت ملی بود پس چرا این ضرورت راپارسال احساس نکرد تا آنهمه مسلمانان بیگناه رابه بهانه، وجود نیروهای دوستم درکابل بخاك وخون نکشاند ؟!

باید ازوی می پرسیدند که کدامیك از سخنانش راست وکدامیك دروغ است؟! اینکه پارسال دوستم را ملحد وکمونست وملیشه، خونخوار می گفت ویا اینکه امسال وحدت باوی را ضرورت ملی می داند وبخاطر حصول سهم برای وی در حکومت خون هزاران نفر را بزمین می ریزد؟!

اینکه پارسال ازبکستان وتاجکستان را متهم به دخالت در امور داخلی افغانستان می کرد ویا اینکه امسال این دوکشور را ضامن صلح وثبات دراین کشور می داند؟!

اینکه از بنیاد گرابودن خودمی لافد ویا اینکه با دشمنان درجه یك بنیادگرایی یعنی ازبکستان واسرائیل عقد مودت واخوت می بندد با مزدور مشترك آندو یعنی دوستم که جنگ خود علیه بنیادگرایی را علنا اعلان کرده است چون جسم وجان در ائتلاف ننگینی مدغم می شود ؟!

امانه ..اینها آنقدر غلام اندکه هزار ایمان را به یك لبخند حکمتیار ویك تبسم دوستم برابر نمیکنند!

اینها غلامی و اطاعت بی قید وشرط خود از حکمتیار درخیروشر، ثواب وگناه را تعهد اسلامی قلمداد می کنند در حالیکه اسلام از چنین تعهد ننگین وغلامانه بیزاراست دراسلام یك شخص از اصحاب کرام برمی خیزد واز خلیفه، مقتدر وبا هیبت وباشان وشکوه اسلام امیر المومنین عمر بن الخطاب (رضی الله عنه) درحضور جمع غفیری ازمسلمانان انتقاد می کند واخطار می نماید که درصورت اثبات ادعایش از خلیفه نه اطاعت خواهد کردونه حرفش را خواهد شنید درحالیکه وی قبلاً با خلیفه بیعت کرده، وباوی تعهد دارد آری چنین است تعهد اسلامی! اما ملیشه، شرارت پیشه اجیر ومنافق که بدون اجازه، باداراانش حکمتیار ودوستم نفس کشیده نمیتواند خودرا متعهد به اسلام می داند ونوشته های سخیف وپوچ وبی معنی وسراپاتملق وچاپلوسی خویش را حق نویسی قلمداد می کند!! تفو براین بی حیایی ودیده درایی!!

در چرند وپرند اخیر ملیشه، رسمی وچراغ بدست شرارت پیشه درپهلوی سائر اراجیف واکاذیبش این ادعا نیز بنظر می خورد که گویا نویسندگان اتحاد توسط مکتوب رسمی استاد ربانی معرفی شده اند که به همنوعان شان(؟!) بپیوندند!

نخست ملیشه، بیسواد نمیداند که همه، انسانها همنوع یکدیگرند پس معرفی جهت تنظیم همنوعانش چه معنی دارد؟؟!!!

ثانیاً: ما به ملیشه بی ایمان ودروغگوچلنج می دهیم که اگر سندی مبنی بر معرفی یکتن از افراد این جریده ولو یك فردعادی دارد ارائه کند وگرنه لعنت خدا به دروغگوی شریر!

ملیشه، شرارت پیشه، اجیر وشرارت نویس در چتلنامه اش به معرفی صفات خود پرداخته است که همگی بخودش می چسپد واینك ما آنچه ازصفات مذموم وابلیسانه اش راکه ذکر نکرده به آن اضافه می کنیم:

١-ایمان فروش کسی است که خدایی وپیغمبری جزحکمتیارنمی شناسد وهر گونه که او برقصاندش می رقصد باری به ساز مخالف دوستم وباردیگربه ساز موافق دوستم باری به ساز مخالف ایران باردیگر به ساز موافق ایران باری به ساز مخالف تاجکستان وازبکستان وباردیگر به ساز موافق آنها باری به ساز مخالف مجددی وباردیگر به ساز موافق مجددی و...

ایمان فروش کسی است که دربدل فروش ایمان خود به ملیشه های دوستم پولهای نجس وپلید وحرام اسرائیل ازبکستان لیبیاوعراق رابه جیب می زند!

ایمان فروش کسی است که رهبران جهادی را دشنام میدهد ولی ملیشه های کمونست وملحد وخونخوار را تعریف وتمجید و توصیف می کند!

ایمان فروش کسی است که دسائس مشترك اسرائیل وازبکستان راکه ازطریق دوستم و ائتلاف ننگین وشوم هماهنگی پیاده می شود بابیشرمی تمام با کلماتی از قبیل انقلاب اسلامی، ضرورت ملی ، شورای عالی هماهنگی انقلاب اسلامی ،خدمت به بنیادگرایی اسلامی و... یادمی کند ویا این عمل زشت وننگین نه از خدا می ترسد ونه از بنده می شرمد!!

٢-ملیشه رسمی وچراغ بدست:

کسی است که بیش ازصدبار به آستان دوستم بوسه داده وبه دربار ملیشه کمونستها سرسائیده وعذر وزاری کرده است تاوی وآقایش حکمتیار و تنظیمش حزب رابه غلامی خود قبول کنند!

ملیشه، رسمی وچراغ بدست کسی است که رسماً از طرف حکمتیار به دربار دوستم جهت گرفتن اوامر او بمنظور براه انداختن کودتا ی ناکام وشوم وننگین وخونین ١١-جدی معرفی شده است، ملیشه، رسمی وچراغ بدست کسی است که باسازش های رذیلانه، پشت پرده اززمان حکومت کمونستی تااکنون وسیله، ارتباط بین حکمتیار وملیشه های کیان بوده، و در وقت حکومت نجیب چندین بار قبر پدر سرملیشه، کیان را زیارت کرده است!!

وبالآخره ملیشه،رسمی وچراغ بدست کسی است که درتاریکی کشنده، ملیشه،پرستی مشعل ایمان رااز دست داده وبا«شیطان چراغ» کورسویی ازتبلیغات برصفحات شرارت نامه قدم برمی دارد وهر لحظه درگودالی از تناقض ودروغ گوئی سرنگون می شود ودر نزد مردم روز تاروز روسیاه تر وشرمنده ترمی گردد!

٣-عهد شکن ومعامله گر وماجراجو: کسی است که عهد خودرابا خدای خویش می شکند وبازیرپاگذاشتن ایمان واسلام با ملیشه های ملحد وکافر وکمونست عهد می بندد که با مسلمانان بجنگد مردم راقتل عام کند،مومنان رادشنام بدهدولی ازملیشه های جانی وخون آشام ستایش بعمل آرد!

عهد شکن ومعامله گرکسی است که بابارانش جهت حصول چوکی ومنصب به دربار دولتی می شتابد که بارها بایاوه سرایی وبی حیایی آنرادولت ائتلافی گفته است اما وقتیکه منصب دلخواه خودرا بدست نمی آرد با غیظ وغضب باز می گردد تاآتش سینه،پرکینه اش را بیشتر بروی صفحات شرارت نامه بریزد!

ماجراجوکسی است که بهترین نویسندگان وچیزفهمان ارشاد وفرهنگ حزب از شرارت هاو زشت خویی ها وبدزبانی هاو منافقت هاونمامی های اوبه تنگ آمده وظیفه راترك می گویند!

٤-شخ چشم (لغت جدیدی ازقاموس جهل وبیسوادی ملیشه هاوصفتی ازصفات ایشان):آری! این لغت صورت پیشرفتهٔ شوخ چشم است وملیشه های شرارت پیشه، شرارت نویس قبلاً شوخ چشم بودند واکنون شخ چشم شده اند یعنی مانند اسپ گادی چشمهای شان شخ شده وجزهمان مسیری راکه آقایان شان حکمتیارودوستم تعیین کرده اند جای دیگری را دیده نمیتوانند!

اینها لگام بدهن دارند وبار غلامی برپشت وطرف چپ و راست چشمهای شان بسته است ولگام هریك رایك قوماندان دوستم دردست دارد وهر طرف که بخواهد وی را می دواند!

٥- مقاله فروش: کسانی اندکه بازار مکاره یی درشرارت نامه باز کرده اند وبانامهای مستعار همراه باایمان خویش مقاله های خودرا نیز می فروشند ،اینها پابند اصل ومبدائی که منبثق ازایمان وعقیده، شان باشد نیستند،مقاله های ایشان تابع خواهشات نفسی آقای شان است واز همین جاست که این باصطلاح مقاله ها دربازار های صهیونستی وکمونستی خریدار زیاد دارد!

٦- غلام واجیر وشرارت پیشه: کسی است که جرأت ندارد به آقای خود حکمتیار بگوید بالای چشمت ابروست وگرنه قلمش ازجنبش می ماند ورزقش می خشکد ،اینك مابه این اجیر وغلام وبرده، بی اراده اگر خواسته باشد درس آزادگی می دهیم ومی گوئیم: ماباکمال سربلندی وآزادگی اعلام می کنیم که اگر استاد سیاف حتی برای یك لحظه ازملیشه هاو کمونستها حمایت کند واز مواقف قاطع وسازش ناپذیرش دست بردارد ماآین اقدامش رابه شدت تقبیح خواهیم کرد وعلیه او موضع خواهیم گرفت وبه ملیشه، شرارت پیشه چلنج می دهیم که اگر غلام وبرده نیست فقط برای یك بار بنویسد که از حکمتیار انتقاد می کنم!!

چون اجیر وغلام وبرده، است لذا نمیتواند چنین چیزی بگوید وبنویسد زیرا حکمتیار آقا ومعبود اوست ودرصورت چنین گستاخی قلم هرزه نویسش ازجنبش خواهد افتاد ورزق او خواهد خشکید!!

٧- وبالآخره ورقپاره ،شرارت نامه چتلنامه اینها همگی نام های شهادت است که جز دروغگویی ،دشنام طرازی،تناقض، غلطی های بیحد وحصر املائی وانشائی چیزی درآن سراغ نمیشود.

امید است ملیشه، رسمی وچراغ بدست وایمان فروش وشرارت پیشه وشرارت نویس ومقاله فروش واجیر خودرا شناخته باشد البته مردم اورا قبلاً شناخته اند واگر نشناخته باشد درشماره های بعدی بیشتر به معرفی وی خواهیم پرداخت .

خداوند ازشر شرارت های ابلیسانه وزهرقلمهای دجالانه، این ملیشه ها همه مسلمانان را مصئون نگهدارد.

د سرمقالې پاتې

همدارنگه دکمونستانو له ماتې نه وروسته څرنگه چې موږ ونښوای کړای نو موږی تیت پرك قوتونه تر واحدی قوماندی لاندی راولو په مقابل کی دملحد رژیم له بقا یاوونه گلم جم مرتد ملیشی منظم پاتی شول چی ددی اوسنی وضعی مسئولیت هماغوی ته متوجه کیږی اوهماغوی ووچی اوسنی غمجنه وضعه یی رامنځ ته کړه.

په هیواد کی دکمونستانو بقا او دهغوی دملیشو منظم پاتی کیدل نه یواځې داچی دهیواد په بی نظمی کی او همدارنگه دامنیت په اخلال کی ستر نقش لری بلکی دهیواد عمومی امنیت او سرحدات یی هم دافغانستان ددښمنانو گوابش ته تیار کړی دی اوددی سبب شوګچی بهرنی مداخلی هم زموږ په هیوادکی وشی ددې ټولو ستونځو دراولاپیدلولامل همداوچی موږ منظم اسلامی اردو نه لاره... ددې ستونځو دله منځه و وړلولپاره اوهمدارنگه دراتلونکی گوابښونو دخنثی کولولپاره دهرات اسلامی لویه شوری په خپلو پریکړو کی دا پریکړه هم کړی چی په هیواد کی ژر ترژره داسلامی اردو جوړولوپه جهت کی چټک گامونه واخستل شی ترڅو ددی اردو په جوړولو سره له یوه پلوه دکمونیزم بقایا له منځه یوړل شی اوله بله پلوه داسلامی دولت استحکام کی داسی اغیزمن ثابت شی چی دااوسنی نوسانی اوله تشویشونوډکی وضعی ته خاتمه ورکړی همدارنگه لکه چی زموږ گران هیواد پځوا دهغه داستراتیژیك موقعیت اوسرشاروطیعی زیرموله کبله داستعماری طاقتونو دتوجه مرکزو اوس هم دنوموړی انگیرنو او همدارنگه داسلامی نهضت دفعال موجودیت له کبله اوله دی ویری چی په افغانستان کی داسلامی حکومت داستقرار په نتیجه کی،په منځنی آسیا اودسیمی نور هیواد ونه داسلامی غورځنگ تر مستقیمی اغیزی لاندی راتلونکی دی په پراخو نړیوالو توطیو لاس پوری کړی اودلته په افغانستان کی غیر اسلامی احزاب او کمونست ملیشی دکمونستانوپه شمول پالی، لاس پری گرځوی اوپه شایی ډبوی ترڅو له نورو گټو شیطانی لارو نه دهمدغو کفاروپه گمارلو سره دهمیشه لپاره ځان داسلامی نهضت له حکومت او واکمنی نه بی غم کاندی...چی اسلامی اردو کولای شی ددی ټولو موجودو اونورو احتمالی دسیسو دخنثی کولو لپاره مسلحانه فعال نقش ترسره کړی او داسلامی دولت په ټینگښت سره په نړی کی دافغانستان ایدیالوژیك هویت نړیوالو ته وروپیژنی...

دهرات اسلامی لویی غونډی دا اقدام ډیرستر نیك گام بولو هیله من یوچی دالله جل جلاله په مرستی سره دانیك اقدام اونوررغنده اقدامات په افغانستان کی پلی شی او زموږ غم ځپلی ولس ته دیوبختورسباوون زیری ورکړی.

د هرات غونډی...

دوی کوښښ وکړی چی دخپلو هڅو له لاری دوستم اونوروبی دینو افرادوته دسولی اوراتلونکی حکومت په ټاکلوکی حق ورکړی دابه ددی ملت سره ددوی جفاهم وی اوسخت به وهم رټل شی که هغه غواړی چی واقعاً سوله راشی باید ځینی هغه افغانان چی دهرات دغونډی دمیلمه پالو له خوا بلل شوی هم دی او دځینو شخصی گټوله وجی غونډی کی گډون نه کوی دهرات غونډی ته تلوته تشویق کړی ځکه چی تر فیصلی وروسته به یی بیا چیغی هیڅ ځای نه نیسی که اوس دوی دا تبلیغات کوی چی دادیوه تنظیم غونډه ده وردی شی چی دی ځان دملت استازی بولی په خپل گډون سره دی هغه دټول ملت داستازو غونډه کړی ځکه داهریو جلا ،جلا بلل شوی هم دی خوکه دوی دنورو شنه څراغ ته په تمه وی اویا یی ځینی ناروا ائتلافونه دی کارته نه پریږدی پردی دی وپوهیږی چی ملت داځل خپل تصمیم نیولی او انشاءالله ډیر زر به نړیوال او افغانان دهمدی تصمیم دهڅو په نتیجه کی دسولی شاهدان شی .

بی بی سی او دهم آهنگی...

محك دتره کی په رژیم کی دکرهنی وزارت اداری رئیس اوماندینه یی دلارامحك په افغانستان کی دښځو سازمان عمومی رئیسه وه مگر اوس دبی بی سی رادیو په پښتو خبری سرویس کی وياند او مبصر په صفت کارکوی گویا دشرق زنځیری کمونستی سپی دغرب له بوډااو مکارو لیوانو سره زموږ ملت دوقار داړلو لپاره سره ټول په بی بی سی او امریکا غږ رادیو کی راټول شوی اوخپلو بادارانو ته دخدمت په عنوان دا فغان مومن ولس په مشرانوپسی مستقیم اوغیر مستقیم پروپاگندی کوی ریښتیا هم چی له اسلام نه لغړ سیاستونه عجیبی کرشمی لری وگوری چی څوك اوڅوك یی سره یوځای کړی او دهم آهنگی ائتلاف خبرلو ځان او رسمی ویندویان نخه ډول نقش په کی لوبوی؟

موږ بیاهم په صراحت سره خپل دریځ ورته څرگندول غواړو- اوهغه داچی داسلام دښمنانو ته تمایل هغوی ته لاس ورکول اودهغوی له غږ سره همآهنگ کیدل که دهر مصلحت لپاره وی دمسلمانانو په گټه نه تمامیږی اونه دافغان مومن ولس دا لویی کشالی حلولای شی ... تاسی داخپل مضامین په بی بی سی کی مه لولی اولاړشی ملت ته یی ولولی ځکه داوخت ددی کارونونه دی چی ددی ملت پر زخمونو مالگی ودوړوو اویایی مخی ته ودریږو داملت څوارلس کلونه دکمونستانو کمونستو ملیشو او روسانو له لاسه هغه زخمونه لیدلی چی لاتاند دی نور ددی حوصله ورسره نشته چی دپردیو له ستدیوگانونه سپکی سپوری وریسی وویل شی.

در حاشیهء خبر ها

تبلیغات علیه شورای هرات

از روزی که نخستین جلسات شورای بزرگ اسلامی در هرات بشکل مقدماتی آن آغاز گردید، رادیو بی بی سی به تبلیغات وسیعی بر علیه آن آغاز کرد. در ابتدا تبصره های بی بی سی دارای لحن مایوس کننده بود و سعی گردانندہ گان بخش پشتو در این بود که این گرد همایی را فاقد ارزش جلوه دهند. تاخیر در تدویر جلسات اصلی فقط به این دلیل بود تا شرکت عدهء بیشتری از مدعوین در این شورا ممکن گردد بخصوص شرکت آن عده از اعضاء که قراربود از کشور های خارج به هرات بیایند' اما گردانندگان بخش پشتوی بی بی سی این تاخیر را نشانهء عدم موفقیت شورای هرات قلمداد میکردند.

بالآخره جلسات اصلی این شورای بزرگ ملی آغاز یافت که در آن گذشته از شخصیت های مهم علمی، روحانی، سیاسی وجهادی از سراسر ولایات کشور، جمعی از تکنوکراتهای مقیم امریکا واروپا و بعضی کشور های دیگر نیز شرکت نمودند.این بار لحن تبلیغات تغییر کرد که گاهی آنرا شورای یك تنظیم می خوانند و گاهی شورای یك ملیت خاص!

شرکت کنندگان شورای هرات از همان نخستین جلسات خویش علت بدبختی های موجود در افغانستان را وجود مداخلهء خارجی در کشور دانستند وبرای رفع مشکل کشور قطع چنین مداخلات را خواستار گردیدند.

مسئلهء بسیار مهم در این جلسه تامین حق اظهار آزادانه نظر برای شرکت کننده گان آنست چنانچه داکتر محمد یوسف یکی از صدراعظمان سابق افغانستان که برای شرکت در این شورا از اروپا آمده است ضمن اینکه نظریات خود را در رابطه با حل قضایای کشور بیان نمود این مشخصهء شورای بزرگ اسلامی هرات را بی سابقه و قابل قدر خواند و بعضی دیگر از شرکت کنندگان نیز به این نکته اعتراف نمودند که دردهای ملت مجاهد افغان درین شورا بصورت بی پرده بیان شده و این خود بطلان این نظر مخالفین را ثابت میسازد که مدعی اند این شورا شکل تنظیمی دارد و تنظیم جمعیت اسلامی آنرا فرا خوانده است. تردیدی نیست که این شورا به همت ستر جنرال محمد اسماعیل خان والی هرات دایر گردیده و وی یکی از فرماندهان جمعیت اسلامی است ولی اسماعیل خان فقط میزبان این کنفرانس است و هرگز قصد ندارد تا اعضای شرکت کننده را به تبعیت از نظر خود وادارد. آیا اشخاص شرکت کننده آنقدر ضعیف اند که در برابر تهدید یا تطمیع از نظری که تاکنون در جلسات شورا داده اند برگردند؟ اعضای شورا بخاطر اهداف بالاتر از منافع شخصی یا گروهی درین جا گرد آمده اند و اگر چنین نمی بود گرد آوری چنین اکثریت بزرگ از اشخاص مستقل الرای هرگز امکان نداشت. یکایك از اعضای این شورا با این باور به هرات آمده اند که فیصله های آنان نه به نفع یك تنظیم بلکه به مصلحت و نفع همهء ملت خواهد بود. بیاد داریم زمانی که جلسات شورای قیادی در جلال آباد دایر گردید، شورای جلال آباد محل تدویر جلسات را محاصره نموده و با وسایل مختلف به رهبران فشار وارد می آورد تابه فیصله ئی در بین خود توافق کنند اما با وجود این هیچکس تاکنون نگفته است که درقرارداد جلال آباد اعمال نظر شورای جلال آباد دخیل بوده است!

سرویس پشتوی بی بی سی نیز فقط با مخالفین این شورا به مصاحبه میپردازد ودر حالیکه در این شورا نماینده گان مردم از سراسر افغانستان قطع نظر از تمایلات زبانی، قومی، سمتی... شرکت نموده اند، سعی دارد تا این شورا را گردهمائی به نفع یك ملیت خاص قلمداد نماید. بعضی اشخاص در غرب این شکایت را دارند که دعوتنامه برای شان فرستاده شده ولی بعداً با آنها تماس گرفته نشده است. مسئولین ولایت هرات در حدود امکانات دست داشته و بعد از چهارده سال جنگ با هزار مشکل این شورا را دایر نموده اند و با نظر داشت همین تنگنا امکان پذیرائی از جمع کثیری از مهمانان از خارج ممکن نبود بنابراین عدم شرکت این عده معنی عدم اهمیت نظر آنان را از نظر میزبانان این شورا ندارد.

هفته نامهء
اتحـــــاد اســـــلامی
بیانگـــر آرمـان اتحـــاد اسلامـی افغانســـتان
صاحب امتیـاز: اتحـاد اسـلامی افغانسـتان
ســال تـــأسیس: عقـــرب ١٣٦٤ هـ ش
ناشر: بخش فرهنگی ریاست دعوت و ارشاد
آدرس: کابل ـ وزیر اکبر خان مینه ـ روبروی مسجد جامع
آدرس پستی درپشاور:
G.P.O. Box (786)
PESHAWAR - PAKISTAN

پروفیسرسیاف دبی بی سی سره په مرکه کی...

کابل :داتحاد اسلامی خبریال دزمری(٤):

داتحاد اسلامی مشر پروفیسر سیاف ویلی چی دپاکستان سره دورورۍ داړیکو ساتل زما داصولو اواهدافویوه برخه ده -

دبی بی سی- خبریال سره دمرکی په ترځ کی هغه زیاته کړې دپاکستان سره زموږ ښې اړیکی دی او د بندیانوترخوشی کولو وروسته به دااړیکی لاښې اوپخې شي .

استاد دخبرو په دوام کی ویلی ملاعبدالسلام «راکټی» سره تراوړدو خبرواترو وروسته دی نتیجی ته ورسیدو چی بندیان باید خوشی کړای شي.

استاد دمرکی په پای کی ویلی اوس دامسئله په مکمل ډول ختمه شوی اوهیله ده چی بیا به داسی مسئله نه راپیښیږي.

جنرال اسماعیل خان دهرات غونډې ته په ویناکی:

ډاکټر نجیب باید محاکمه شي

کابل:

داتحاداسلامی خبریال دزمری(٤):

ستر جنرال اسماعیل خان دافغانستان دجمهوررئیس برهان الدین «ربانی»څخه غوښتنی چی باید ډاکټر نجیب محاکمه شي.

ستر جنرال اسماعیل خان چی دجنوب غرب حوزی دامیرسرښیره دهرات والی هم دی په هرات کی دراتلونکی زعامت اوحکومت دټاکلو په خاطررابللی غوندی ته په وینا کی ویلی چی انشاء الله ډیرزربه دافغانستان په دننه کی دافغان مجاهد ملت دیوی لویی جرگې له لاری خپل راتلونکی مشرتابه وټاکی.

دهرات غونډه چی شپږورځې دوام وکړ پرون پای ته ورسیده اودغونډې وروستی ناستی ته دافغانستان جمهوررئیس استاد برهان الدین«ربانی» هم وینا وکړه دهرات په غونډې کی دملی اردو دجوړولو لویی جرگی درابللو فیصلی شوی چی پر هر یوه یی یوه جلاکمیسیون کارکوی اوډیر زربه گټورنتایج ورکړي.

اسرائیل و ازبکستان معاهده یی را بمنظور مبارزهء مشترك علیه مسلمانان امضاکردند.

قدس اشغالی:

قدس پرس - مجلهء الاصلاح:

منابع اسرائیل گفتند که اسرائیل وازبکستان در امر مبارزهء مشترك با آنچه که ایشان «گرایشهای اسلامی افراطی درکشور های اسلامی) نامیده اند، به توافق رسیده وقرار دادی راامضا کرده اند.

روز نامهء اسرائیلی هارتس به نقل از مامورین اسرائیلی همسفربا وزیر خارجهء دولت صهیونستی شمعون پریز نوشته است که در مذاکرات پریز با وزیر خارجهء ازبکستان سعید مختارسعید قاسموف درتاشکند آنها موافقتنامه یی را مبنی بر تعاون وهمکاری امنیتی بین دوکشور امضا نمودند وهدف این موافقتنامه هماهنگ ساختن کوششهای هردو کشور درجنگ با اسلام بنیاد گرااست.

این منابع گفته اند که موافقتنامه های دیگری درساحات هوانوردی وتوریزم نیز دربین آنها به امضا رسید پیریز بعداز رسیدنش به تاشکند، به صراحت ابراز داشته بود که ازبکستان واسرائیل را مبارزهء مشترك علیه بنیاد گرایی اسلامی بهم پیوند می دهد ودرست مانند ازبکستان اسرائیل نیز با خطر بنیاد گرایی اسلامی مواجه است وعلیه مسلمانان بنیادگرا وفقر وجنگ مبارزه می نماید!

وی افزوده بود:« مامطمئن هستیم که در جنگ علیه بنیاد گرایی اسلامی پیروز خواهیم شد وبنیاد گرایی اسلامی درنظرمن بیش ازاسرائیل بهَ ازبك هاخطر است!

پیریز از وزیر خارجهء ازبکستان سعید مختار قاسموف بخاطر معاملهء نیك کشور ازبکستان با جامعهء یهودی آنجا تشکر نمود.

دتاجکستان مجاهدینو له پنځوسو نه زیات روسی پوځیان ژوندی نیولی دتاجکستان کمونست حکومت نه دی توانیدلی چی دپامیر سیمه ونیسی.

کابل:

داتحاد اسلامی خبریال د زمری(٤):

دتاجکستان دمجاهدینو او کمونست حکومت پلویانو ترمنځ جگړې شدیدی شوی اوویل کیږي چی مجاهدینود(پامیر) په سیمه کی له پنځوسو نه زیات روسی پوځیان نیولی.

داتحاد اسلامی دخبریال دخبرله مخی کمونست رژیم دپامیر په سیمه باندی یرغلیزبریدونه پیل کړې خوتر اوسه نه یواځې داچی یوه لویشت پر مختگ نه دی کړی بلکی دزیاتو ځانی اومالی تلفاتو سربیره دروسی بندیانو نیولواوپیدا کولوکی هم ناکامه شوی.

خبرزیاتوی دتاجکستان ددفاع وزارت مامورین دخپلو افرادو دنیولو خبرتأییدوی خو زیاتوی چی موږدهغوی دخلاصیدولپاره ترتیبات نیولی.

خبر په پای کی لیکی دتاجکستان کمونست حکومت په نظامی او سیاسی دواړو محاذونو کی دسختی ماتی سره مخ دی په نظامی ډگرکی ددی توان نلری چی په جبهه یی جگړوکی مجاهدینو سره وجنگیږي او دچریکی جگړو مخه نشی نیولی اوپه سیاسی ډگرکی چی هره توطیه پیل کړی مجاهدینو هغه رسوااو رد کړی ده.